zenon Treiber Handbuch

3S_Arti_NG

v.8.00

©2018 Ing. Punzenberger COPA-DATA GmbH

Alle Rechte vorbehalten.

Die Weitergabe und Vervielfältigung dieses Dokuments ist - gleich in welcher Art und Weise - nur mit schriftlicher Genehmigung der Firma COPA-DATA gestattet. Technische Daten dienen nur der Produktbeschreibung und sind keine zugesicherten Eigenschaften im Rechtssinn. Änderungen - auch in technischer Hinsicht - vorbehalten.

Inhaltsverzeichnis

1. Willkommen bei der COPA-DATA Hilfe 5

2. 3S_Arti_NG 5

3. 3S_ARTI_NG - Datenblatt 10

4. Treiber-Historie 12

5. Voraussetzungen 12

5.1 PC 13

5.2 Steuerung 14

6. Konfiguration 14

6.1 Anlegen eines Treibers 15

6.2 Einstellungen im Treiberdialog 18

6.2.1 Allgemein 19

6.2.2 Treiberdialog CoDeSys 23

6.2.3 Treiberdialog Info 26

7. Variablen anlegen 26

7.1 Variablen im Editor anlegen 26

7.2 Adressierung 30

7.3 Treiberobjekte und Datentypen 32

7.3.1 Treiberobjekte 32

7.3.2 Zuordnung der Datentypen 34

7.4 Variablen anlegen durch Import 35

7.4.1 XML Import 36

7.4.2 DBF Import/Export 37

7.4.3 Online-Import 43

7.5 Kommunikationsdetails (Treibervariablen) 47

8. Treiberspezifische Funktionen 52

9. Funktion Treiberkommandos 54

10. Fehleranalyse 57

10.1 Analysetool 57

10.2 Fehlernummern 59

10.3 Checkliste 60

1. Willkommen bei der COPA-DATA Hilfe

ZENON VIDEO-TUTORIALS

Praktische Beispiele für die Projektierung mit zenon finden Sie in unserem YouTube-Kanal (https://www.copadata.com/tutorial_menu). Die Tutorials sind nach Themen gruppiert und geben einen ersten Einblick in die Arbeit mit den unterschiedlichen zenon Modulen. Alle Tutorials stehen in englischer Sprache zur Verfügung.

ALLGEMEINE HILFE

Falls Sie in diesem Hilfekapitel Informationen vermissen oder Wünsche für Ergänzungen haben, wenden Sie sich per E-Mail an documentation@copadata.com.

PROJEKTUNTERSTÜTZUNG

Unterstützung bei Fragen zu konkreten eigenen Projekten erhalten Sie vom Support-Team, das Sie per E-Mail an support@copadata.com erreichen.

LIZENZEN UND MODULE

Sollten Sie feststellen, dass Sie weitere Module oder Lizenzen benötigen, sind unsere Mitarbeiter unter sales@copadata.com gerne für Sie da.

2. 3S_Arti_NG

GETESTET MIT FOLGENDER HARD- UND SOFTWARE

Version von Firm- und Software

ELAU MAX 4

ELAU EPAS-4 V 16

3S CoDeSys V 2.3

Sind beide Software-Tools (EPAS-4 und CoDeSys) gleichzeitig auf einem Rechner installiert, können Kommunikationsprobleme zwischen zenon und der jeweiligen Soft-SPS auftreten.

TESTAUFBAU

- Kommunikation zu einer CoDeSys SP RTE lokal
- Kommunikation zu einer CoDeSys SP RTE über ethernet
- Kommunikation zu einer Elau MAX-4 SPS über ethernet

EINSTELLUNGEN IN CODESYS

Um eine Kommunikation mit der Leitstation und der Soft-SPS von CoDeSys aufbauen zu können, müssen folgende Einstellungen vorgenommen werden.

In den Zielsystem Einstellungen muss die 3S CoDeSys SP RTE Konfiguration ausgewählt werden.

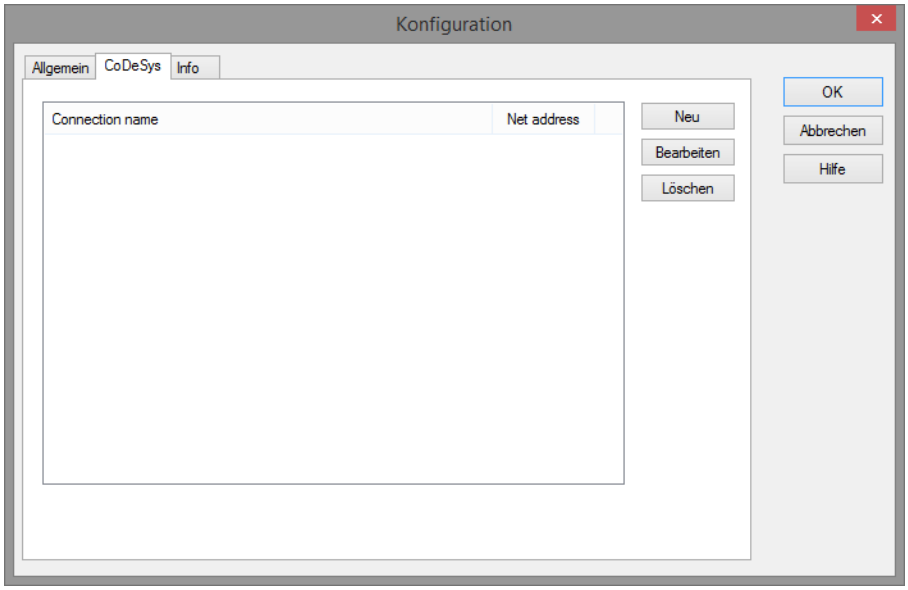

Des Weitern müssen die Einstellungen „Symboldatei senden" und „Symbolkonfiguration aus INI-Datei" aktiviert werden.

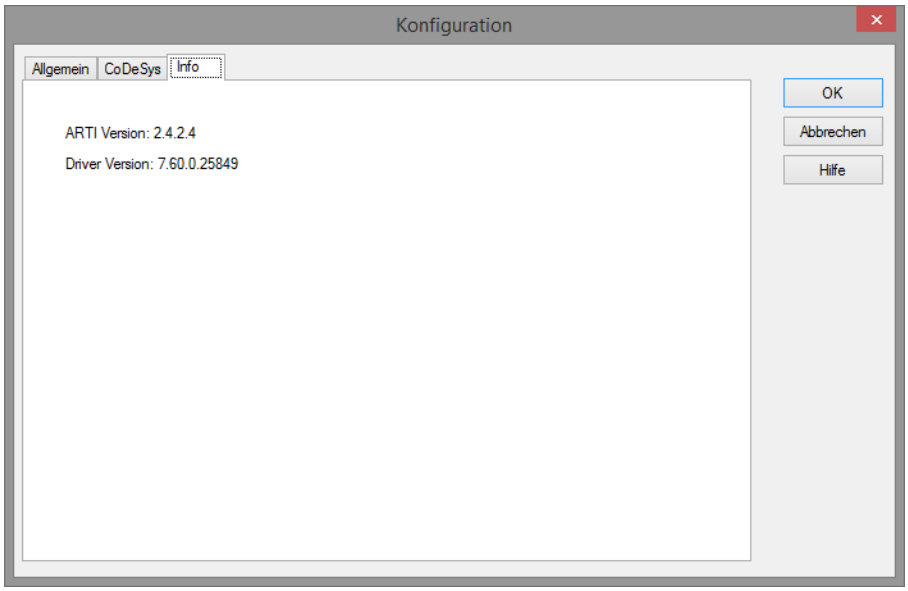

In den Kommunikationsparametern benötigt man einen localhost mit dem Port 1200.

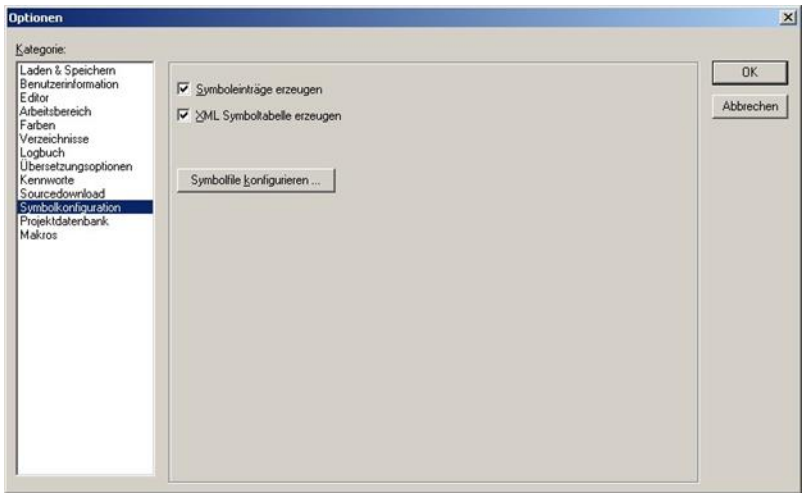

In den Optionen unter Symbolkonfiguration müssen die Parameter „Symboleinträge erzeugen" und „XML Symboltabelle erzeugen" ausgewählt werden.

EINSTELLUNGEN IN EPAS

Um eine Kommunikation mit der Leitstation und EPAS aufbauen zu können, müssen folgende Einstellungen vorgenommen werden.

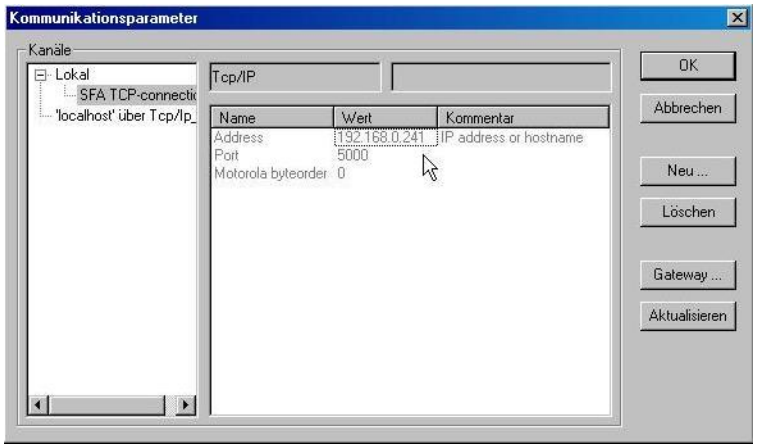

In den Einstellungen für die Kommunikationsparameter benötigt man einen neuen Kanal mit der IP-Adresse und dem Port 5000.

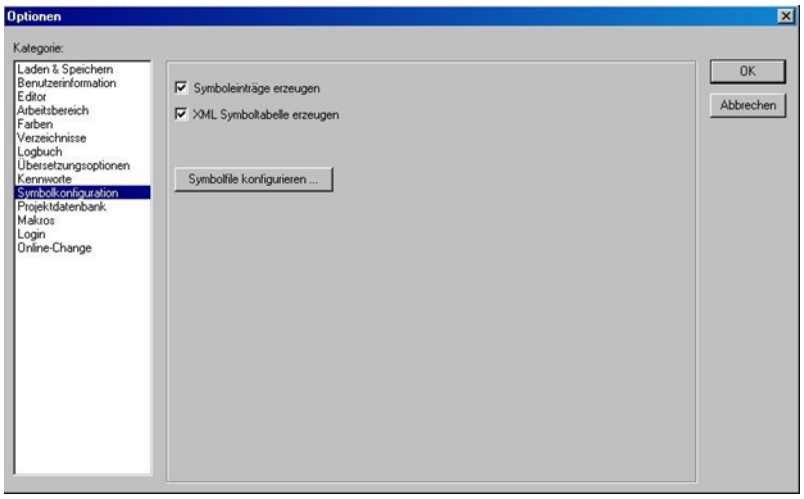

In den Optionen unter Symbolkonfiguration müssen die Parameter „Symboleinträge erzeugen" und „XML Symboltabelle erzeugen" aktiviert werden.

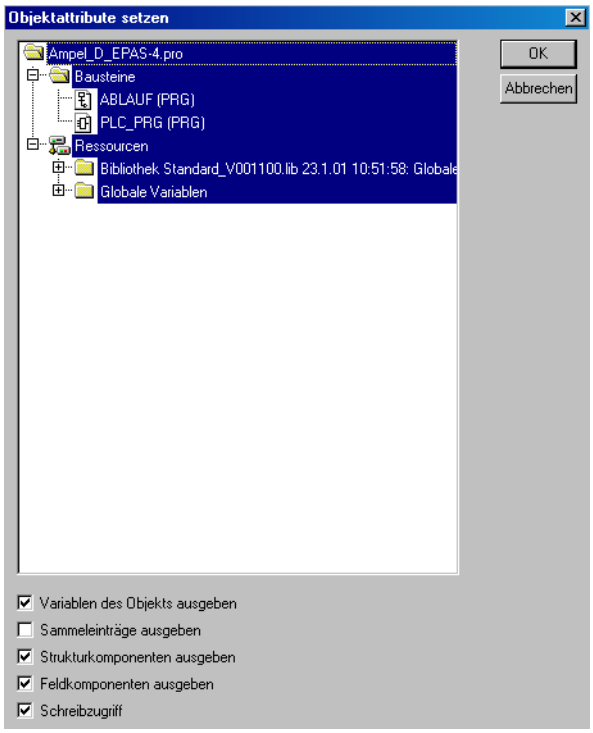

Über die Schaltfläche Symbolfile konfigurieren, muss die Einstellung „Sammeleinträge ausgeben" deaktiviert sein.

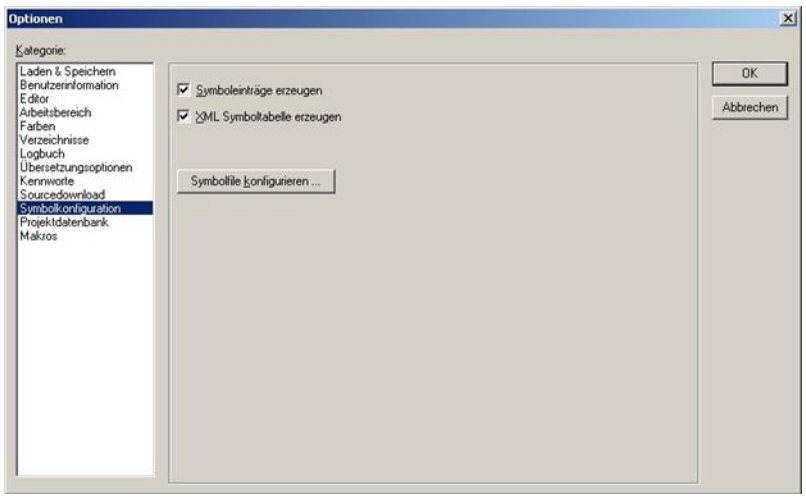

In den Optionen unter Login muss der Parameter „Symbol-Datei aktualisieren" aktiviert werden.

FEHLERWARTEZEIT

20 sek.

ZUGRIFFSVERFAHREN

Polling

ANZAHL DER STEUERUNGEN

beliebig

3. 3S_ARTI_NG - Datenblatt

Allgemein:	
Treiberdateiname	3S_ARTI_NG.exe
Treiberbezeichnung	Codesys Arti NG Treiber
Steuerungs-Typen	Codesys Soft SPSen, Moeller XControl SPSen XC200 und XC600, sowie Elau PacDrive Steuerungen MAX 4, C200, C400, C600, P600.
Steuerungs-Hersteller	3S; Elau; Moeller;

Treiber unterstützt:	
Protokoll	3S-Arti;
Adressierung: Adress-basiert	--
Adressierung: Namens-basiert	X
Kommunikation spontan	--
Kommunikation pollend	X
Online Browsing	X
Offline Browsing	X
Echtzeitfähig	--
Blockwrite	X
Modemfähig	--
Serielles Logging	--

RDA numerisch	--
RDA String	--
Hysterese	X
erweiterte API	--
Unterstützung von Statusbit **WR-SUC**	X
alternative IP-Adresse	--

Voraussetzungen:	
Hardware PC	Standard Netzwerkkarte
Software PC	Codesys Software ab Version 2.42 inkl. ARTI Schnittstelle: SymArticlient.dll und Articlient.dll nötig, von 3S zu beziehen.
Hardware Steuerung	--
Software Steuerung	Codesys Software ab Version 2.42 inkl. ARTI Schnittstelle.Für Windows CE ARM Plattformen ab Version 2.5.2.0 inkl. ARTI Schnittstelle.
Benötigt v-dll	X

Plattformen:	
Betriebssysteme	Windows CE 6.0, Embedded Compact 7; Windows 7, 8, 8.1, 10, Server 2008R2, Server 2012, Server 2012R2, Server 2016;
CE Plattformen	x86; ARM;

4. Treiber-Historie

Datum	Treiberversion	Bemerkung
20.04.2006	100	Dokument erstellt / BK
17.05.2006	300	Erweiterungen im Zuge der Freigabe /TS, MC
14.08.2008	1400	

TREIBERVERSIONIERUNG

Mit zenon 7.10 wurde die Versionierung der Treiber verändert. Ab dieser Version gibt es eine versionsübergreifende Build-Nummer. Das ist die Zahl an der 4. Stelle der Dateiversion.
Zum Beispiel: **7.10.0.4228** bedeutet: Der Treiber ist für Version **7.10**, Service Pack **0** und hat die Build-Nummer **4228**.

Erweiterungen oder Fehlerbehebungen werden zukünftig in einem Build eingebaut und sind dann ab der nächsthöheren Build-Nummer verfügbar.

Beispiel

*Eine Treibererweiterung wurde in Build **4228** implementiert. Der Treiber, den Sie im Einsatz haben, verfügt über die Build-Nummer **8322**. Da die Build-Nummer Ihres Treibers höher ist als die Build-Nummer der Erweiterung, ist die Erweiterung enthalten. Die Versionsnummer des Treiber (die ersten drei Stellen der Dateiversion) spielen dabei keine Rolle. Die Treiber sind versionsunabsabhängig*

5. Voraussetzungen

Dieses Kapitel enthält Informationen zu den Voraussetzungen, die für die Verwendung des Treibers erforderlich sind.

5.1 PC

ZUSÄTZLICHE SOFTWARE

- Installation der aktuellen CoDeSys – Software (ab Version 2.12)
- Installation eines Laufzeitsystems (über CoDeSys - Tool „InstallTarget")
- Einstellen der Kommunikationsparameter in CoDeSys

UNTERSTÜTZTE VERBINDUNGEN

Zurzeit werden die Verbindungsarten TCP/IP Level 2 und Level 4 Routing unterstützt (Einstellbar in der Treiberkonfiguration).

SOFTWAREINSTALLATION - PC

Treiber 3S_ARTI_NG.EXE Datei ins aktuelle zenon Verzeichnis kopieren (wenn nicht bereits vorhanden).

Der Treiber benötigt die Bibliotheken **ArtiClient.dll** und **SymArtiClient.dll**. Diese Dlls sollten mit der CoDeSys-Software mit installiert werden. Sie erhalten sie bei Ihrem COPA-DATA ANsprechpartner oder auf der Website der Firma COPA-DATA Webseite im Kundenbereich als Download.

Info

*Die Dateien **ArtiClient.dll** und **SymArtiClient.dll** müssen von der Version 2.4.2.3 oder neuer sein.*

SOFTWAREINSTALLATION - CE

Der Treiber 3S_ARTI_NG.DLL, wird unter CE, über Remote-Transport, automatisch vom Editor auf das CE Gerät kopiert. Auch am CE Gerät werden die Dlls ArtiClient.dll und SymArtiClient.dll benötigt. Hier handelt es sich allerdings um eigene Dlls für Windows CE! Zurzeit gibt es Dlls für X86 und StrongArm Prozessoren. Auch diese Dlls sollen von 3S bezogen werden. Die Dateien müssen am CE Gerät in den Runtime-Ordner kopiert werden.

Unter Windows CE ist es nicht möglich, mehrere Treiber vom gleichen Typ zu verwenden.

5.2 Steuerung

FÜR WELCHE STEUERUNGEN

Der Treiber 3S_ARTI_NG dient zur Anbindung an eine 3S CoDeSys Soft-SPS über die ARTI-Schnittstelle (Asynchronous RunTime Interface), die im Gegensatz zur normalen 3S-Schnittstelle (3S_32) auch den Einsatz unter Windows CE erlaubt

6. Konfiguration

In diesem Kapitel lesen Sie, wie Sie den Treiber im Projekt anlegen und welche Einstellungen beim Treiber möglich sind.

> **Info**
>
> *Weitere Einstellungen, die Sie für Variablen in zenon vornehmen können, finden Sie im Kapitel Variablen (main.chm::/15247.htm) der Online-Hilfe.*

6.1 Anlegen eines Treibers

Im Dialog **Treiber erstellen** wählen Sie aus einer Liste jenen Treiber, den Sie neu anlegen wollen.

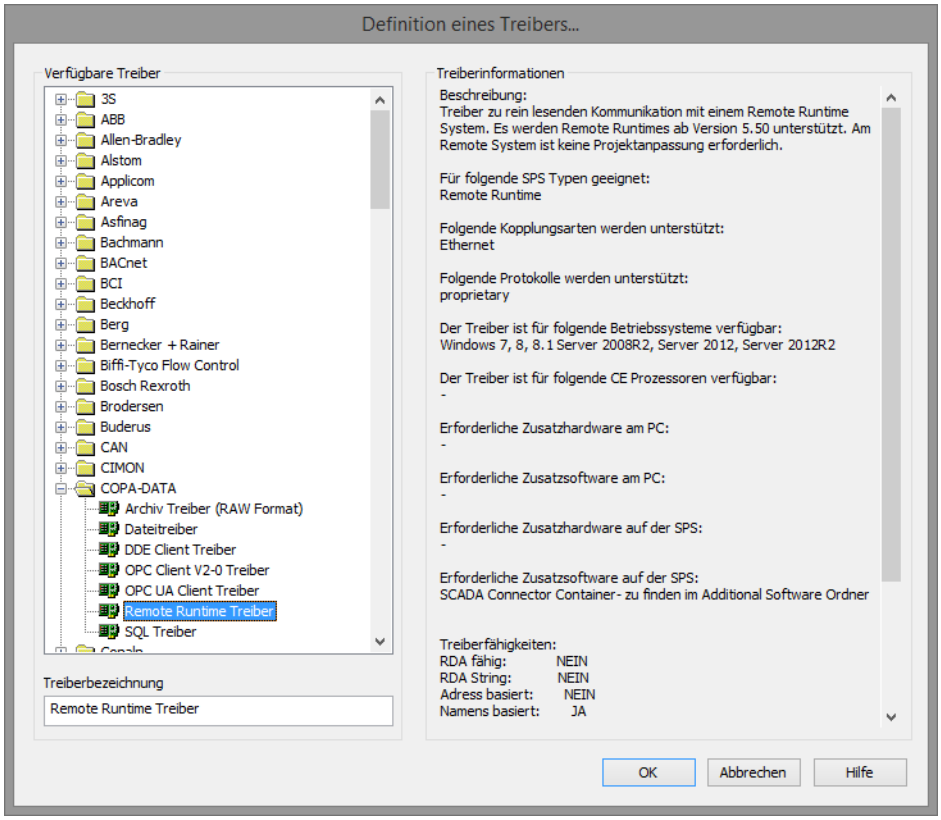

Parameter	Beschreibung
Verfügbare Treiber	Liste aller verfügbaren Treiber. Die Darstellung erfolgt in einer Baumstruktur: `[+]` erweitert die Ordnerstruktur und zeigt die darin enthaltenen Treiber. [-] reduziert die Ordnerstruktur Default: `keine Auswahl`
Treiberbezeichnung	Eindeutige **Bezeichnung** des Treibers. Default: `leer` Das Eingabefeld wird nach Auswahl eines Treibers aus der Liste der verfügbaren Treiber mit der vordefinierten **Bezeichnung** vorausgefüllt.
Treiberinformationen	Weiterführende Informationen über den gewählten Treiber. Default: `leer` Nach Auswahl eines Treibers werden in diesem Bereich die Informationen zum gewählten Treiber angezeigt.

DIALOG BEENDEN

Option	Beschreibung
OK	Übernimmt alle Einstellungen und öffnet den Treiberkonfigurationsdialog des ausgewählten Treibers.
Abbrechen	Verwirft alle Änderungen und schließt den Dialog.
Hilfe	Öffnet die Online-Hilfe.

Info

Die Inhalte dieses Dialogs sind in der Datei Treiber_[Sprachkürzel].xml gespeichert. Sie finden diese Datei im Ordner `C:\ProgramData\COPA-DATA\zenon[Versionsnummer].`

TREIBER NEU ANLEGEN

Um einen neuen Treiber anzulegen:

1. Klicken Sie mit der rechten Maustaste im Projektmanager auf **Treiber** und wählen Sie im Kontextmenü **Treiber neu** aus.
   Optional: Wählen Sie die Schaltfläche **Treiber neu** aus der Symbolleiste der Detailansicht der

Variablen.
Der Dialog **Treiber erstellen** wird geöffnet.

2. Der Dialog bietet eine Auflistung aller verfügbaren Treiber an.

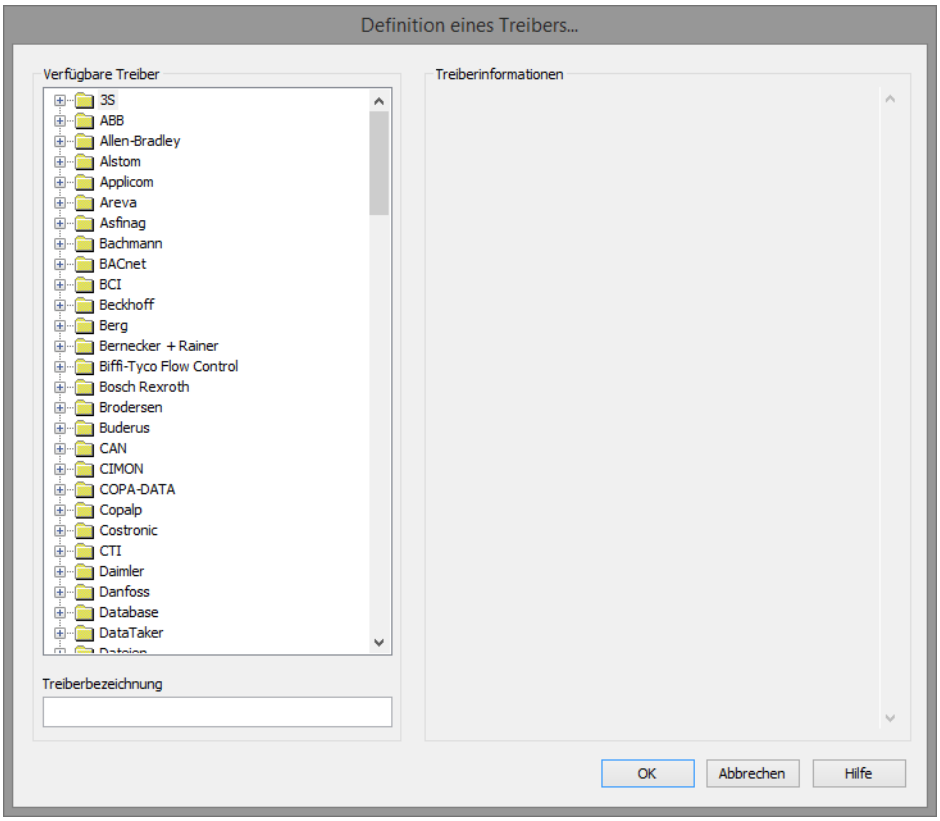

3. Wählen Sie den gewünschten Treiber und benennen Sie diesen im Eingabefeld **Treiberbezeichnung**.
Dieses Eingabefeld entspricht der Eigenschaft **Bezeichnung**. Per Default wird der Name des ausgewählten Treibers in diesem Eingabefeld automatisch eingefügt.
Für die **Treiberbezeichnung** gilt:

- Die **Treiberbezeichnung** muss eindeutig sein.
  Wird ein Treiber mehrmals im Projekt verwendet, so muss jeweils eine neue Bezeichnung vergeben werden.
  Dies wird durch Klick auf die Schaltfläche **OK** evaluiert. Ist die Treiber im Projekt bereits vorhanden wird dies mit einem Warndialog angezeigt.
- Die **Treiberbezeichnung** ist Bestandteil des Dateinamens.
  Daher darf Sie nur Zeichen enthalten, die vom Betriebssystem unterstützt werden. Nicht gültige Zeichen werden durch einen Unterstrich (_) ersetzt.
- Achtung: Die Bezeichnung kann später nicht mehr geändert werden.

4. Bestätigen Sie den Dialog mit Klick auf die Schaltfläche **OK**.
Der Konfigurationsdialog des ausgewählten Treibers wird geöffnet.

Hinweis: Treibernamen sind nicht sprachumschaltbar. Sie werden später immer in der Sprache angezeigt, in der sie angelegt wurden, unabhängig von der Sprache des Editors. Das gilt auch für Treiberobjekttypen.

DIALOG TREIBERBEZEICHNUNG BEREITS VORHANDEN

Ist ein Treiber bereits im Projekt vorhanden wird dies in einem Dialog angezeigt. Mit Klick auf die Schaltfläche **OK** wird der Warndialog geschlossen. Der Treiber kann korrekt benannt werden.

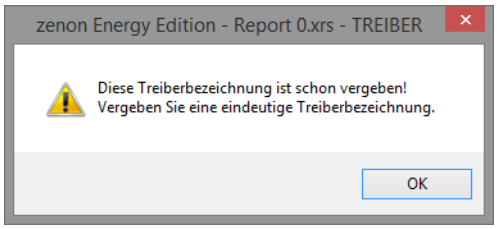

ZENON PROJEKT

Bei neu angelegten Projekten werden die folgenden Treiber automatisch angelegt:

- **Intern**
- **MathDr32**
- **SysDrv**

> **Info**
>
> In einem zenon Projekt müssen nur die benötigten Treiber vorhanden sein. Treiber können bei Bedarf zu einem späteren Zeitpunkt hinzugefügt werden.

6.2 Einstellungen im Treiberdialog

Folgende Einstellungen können Sie beim Treiber vornehmen:

> **Info**
>
> *Die Datei <Treiberbezeichnung>.csv enthält alle Verbindungsinformationen. Die Verbindungen können im Konfigurationsdialog des Treibers definiert und verändert werden. Siehe dazu die „Treiberspezifikation".*
>
> *Diese Datei finden Sie im Projektverzeichnis unter \RT\FILES\zenon\custom\drivers*

6.2.1 Allgemein

Beim Anlegen eines Treibers wird der Konfigurationsdialog geöffnet. Um den Dialog später zum Bearbeiten zu öffnen, führen Sie einen Doppelklick auf den Treiber in der Liste aus oder klicken Sie auf die Eigenschaft **Konfiguration**.

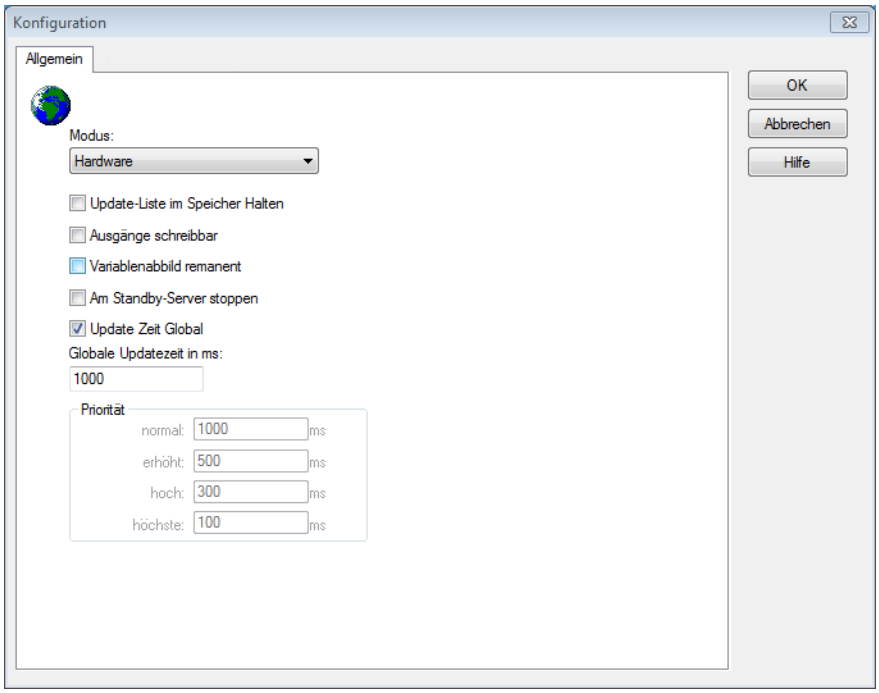

Option	Beschreibung
Modus	Ermöglicht ein Umschalten zwischen Hardware und Simulationsmodus ▸ `Hardware`: Die Verbindung zur Steuerung wird hergestellt. ▸ Simulation - statisch: Es wird keine Kommunikation zur Steuerung aufgebaut, die Werte werden vom Treiber simuliert. In diesem Modus bleiben die Werte konstant oder die Variablen behalten die über zenon Logic gesetzen Werte. Jede Variable hat seinen eigenen Speicherbereich. Zum Beispiel zwei Variablen vom Typ Merker mit Offset 79, können zur Runtime unterschiedliche Werte haben und beeinflussen sich gegenseitig nicht. Ausnahme: Der Simulatortreiber. ▸ `Simulation - zählend`: Es wird keine Kommunikation zur Steuerung aufgebaut, die Werte werden vom Treiber simuliert. In diesem Modus zählt der Treiber die Werte innerhalb ihres Wertebereichs automatisch hoch. ▸ `Simulation - programmiert`: Es wird keine Kommunikation zur Steuerung aufgebaut, die Werte werden von einem frei programmierbaren Simulationsprojekt berechnet. Das Simulationsprojekt wird mit der zenon Logic Workbench erstellt und läuft in einer in den Treiber integrierten zenon Logic Runtime ab. Details siehe Kapitel Treibersimulation. (main.chm::/25206.htm)
Update-Liste im Speicher Halten	Einmal angeforderte Variablen werden weiterhin von der Steuerung angefordert, auch wenn diese aktuell nicht mehr benötigt werden. Dies hat den Vorteil, dass z B. mehrmalige Bildumschaltungen nach dem erstmaligen Aufschalten beschleunigt werden, da die Variablen nicht neu angefordert werden müssen. Der Nachteil ist eine erhöhte Belastung der Kommunikation zur Steuerung.
Ausgänge schreibbar	▸ `Aktiv`: Ausgänge können beschrieben werden. ▸ `Inaktiv`: Das Beschreiben der Ausgänge wird unterbunden. Hinweis: Steht nicht für jeden Treiber zur Verfügungen.
Variablenabbild remanent	Diese Option speichert und restauriert den aktuellen Wert, den Zeitstempel und die Status eines Datenpunkts. Grundvoraussetzung: Die Variable muss einen gültigen Wert und

	Zeitstempel besitzen. Das Variablenabbild wird im Modus Hardware gespeichert wenn: ▸ einer der Status S_MERKER_1(0) bis S_MERKER8(7), REVISION(9), AUS(20) oder ERSATZWERT(27) aktiv ist Das Variablenabbild wird immer gespeichert wenn: ▸ die Variable vom Objekttyp **Treibervariable** ist ▸ der Treiber im Simulationsmodus läuft. (nicht programmierte Simulation) Folgende Status werden beim Start der Runtime nicht restauriert: ▸ `SELECT(8)` ▸ `WR-ACK(40)` ▸ `WR-SUC(41)` Der Modus **Simulation - programmiert** beim Treiberstart ist kein Kriterium, um das remanente Variablenabbild zu restaurieren.
Am Standby Server stoppen	Einstellung für Redundanz bei Treibern, die nur eine Kommunikationsverbindung erlauben. Dazu wird der Treiber am Standby Server gestoppt und erst beim Hochstufen wieder gestartet. **Achtung:** Ist diese Option aktiv, ist die lückenlose Archivierung nicht mehr gewährleistet. ▸ `Aktiv`: Versetzt den Treiber am nicht-prozessführenden Server automatisch in einen Stopp-ähnlichen Zustand. Im Unterschied zum Stoppen über Treiberkommando erhält die Variable nicht den Status **abgeschaltet** (**statusverarbeitung.chm::/24150.htm**), sondern einen leeren Wert. Damit wird verhindert, dass beim Hochstufen zum Server nicht relevante Werte in AML , CEL und Archiv erzeugt werden. Default: `inaktiv` **Hinweis:** Nicht verfügbar, wenn CE Terminal als Datenserver dient. Weitere Informationen dazu erhalten Sie im Handbuch zenon Operator im Kapitel CE Terminal als Datenserver.
Update Zeit Global	Einstellung für globale Update-Zeiten in Millisekunden: ▸ `Aktiv`: Die eingestellte **Globale Update Zeit** wird für alle Variablen im Projekt verwendet. Die bei den Variablen eingestellte Priorität wird nicht verwendet.

	▸ Inaktiv: Die eingestellten Prioritäten werden für die einzelnen Variablen verwendet. **Ausnahmen:** Spontane Treiber ignorieren diese Option. Sie nutzen in der Regel die kürzest mögliche Update Zeit. Details siehe Abschnitt **Update Zeit spontane Treiber**.
Priorität	Hier werden die Pollingzeiten der einzelnen Prioritätsklassen eingestellt. Alle Variablen mit der entsprechenden Priorität werden in der eingestellten Zeit gepollt. Die Zuordnung der Variablen erfolgt separat bei jeder Variablen über die Einstellungen in den Variableneigenschaften. Mit den Prioritätsklassen kann die Kommunikation der einzelnen Variablen auf die Wichtigkeit oder benötigte Aktualität abgestuft werden. Daraus ergibt sich eine verbesserte Verteilung der Kommunikationslast. **Achtung:** Prioritätsklassen werden nicht von jedem Treiber unterstützt, z.B. von spontan kommunizierenden zenon Treibern.

DIALOG BEENDEN

Option	Beschreibung
OK	Übernimmt alle Änderungen in allen Registerkarten und schließt den Dialog.
Abbrechen	Verwirft alle Änderungen in allen Registerkarten und schließt den Dialog.
Hilfe	Öffnet die Online-Hilfe.

UPDATE ZEIT SPONTANE TREIBER

Bei spontanen Treibern wird beim **Sollwert Setzen**, **Advisen** von Variablen und bei **Requests** sofort ein Lesezyklus ausgelöst - unabhängig von der eingestellten Update Zeit. Damit wird sicher gestellt, dass der Wert nach dem Schreiben in der Visualisierung sofort zur Verfügung steht. In der Regel beträgt die Updatezeit 100 ms.

Spontane Treiber sind **ArchDrv**, **BiffiDCM**, **BrTcp32**, **DNP3**, **Esser32**, **FipDrv32**, **FpcDrv32**, **IEC850**, **IEC870**, **IEC870_103**, **Otis**, **RTK9000**, **S7DCOS**, **SAIA_Slave**, **STRATON32** und **Trend32**.

6.2.2 Treiberdialog CoDeSys

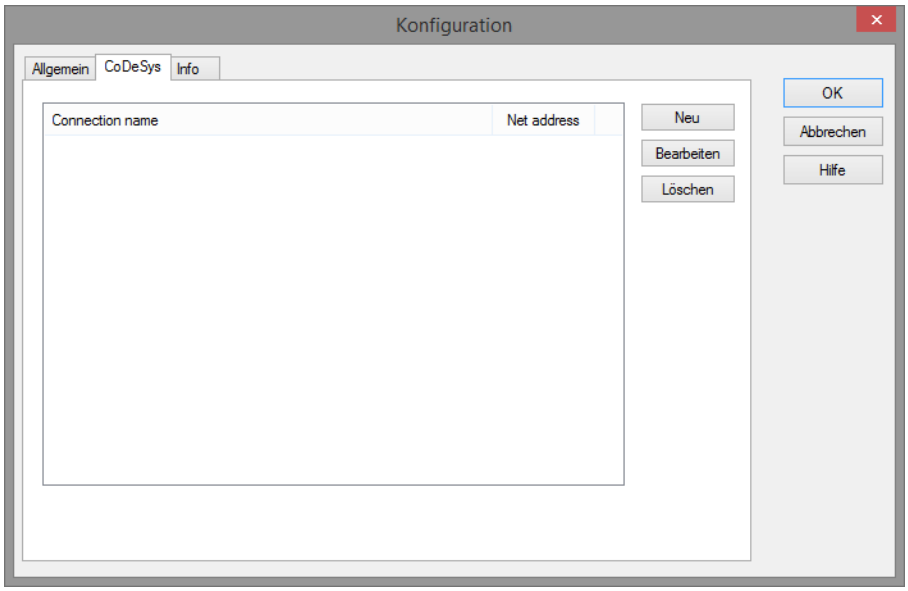

Einstellung	Beschreibung
Neu	Dieser Button legt eine neue Verbindung an und öffnet anschließend den Dialog mit den Verbindungseinstellungen
Bearbeiten	Öffnet den Dialog mit den Verbindungseinstellungen für die momentan gewählte Verbindung aus der Liste.
Löschen	Löscht die momentan gewählte Verbindung in der Liste.
Ok	Übernimmt die Einstellungen und schließt den Dialog.
Abbrechen	Schließt den Dialog ohne die Einstellungen zu übernehmen.

DIALOG FÜR DIE VERBINDUNGSEINSTELLUNGEN

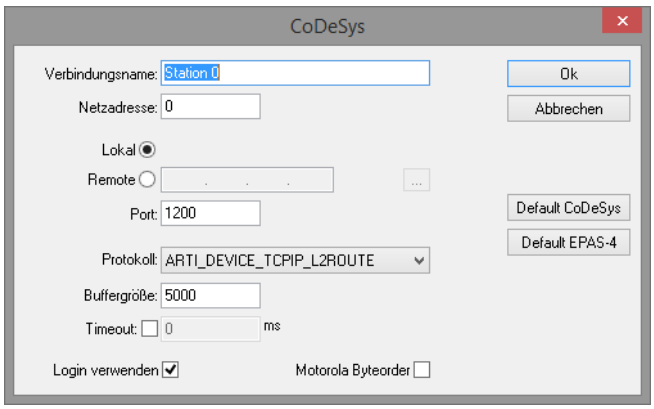

Einstellung	Beschreibung
Verbindungsname	Frei wählbarer Name für die Verbindung.
Netzadresse	Eindeutige Nummer der Verbindung. Muss der Eigenschaft **Netzadresse** in den Eigenschaften der Variablen entsprechen.
Lokal	Die anzusprechende Steuerung läuft lokal auf dem selben Rechner.
Remote	Die Steuerung lauft auf einem Rechner im Netzwerk. Klick auf die Schaltfläche **...** öffnet Dialog zur Auswahl eines rechners im Netzwerk.
Port	Die Portnummer der Steuerung. ▸ Default CoDeSys: `1200` ▸ Default EPAS: `5000`
Protokoll	Auswahl eines Kommunikationsprotokolls. (TCP/IP Level 2 Route oder Level 4)
Buffergröße	Größe des Kommunikationspuffers. ▸ Default CoDeSys: `5000` ▸ Default EPAS: `1500`
Timeout	`Aktiv:` Angabe eines Timeouts für die **ARTIClient.dll** in Millisekunden (ms). `Inaktiv:` Der Default-Timeout (ARTI_INFINITE … unendlich) wird angewendet.
Login verwenden	`Aktiv:` Öffnet einen Kommunikationskanal
Motorola Byteordner	Ermöglicht Kommunikation mit Motorola CPU.
Default CoDeSys	Setzt die Defaulteinstellungen für CoDeSys Steuerungen. Achtung: Die bestehenden Einstellungen werden überschrieben!
Default EPAS	Setzt die Defaulteinstellungen für EPAS Steuerungen. Achtung: Die bestehenden Einstellungen werden überschrieben!
Ok	Übernimmt die Einstellungen und schließt den Dialog.
Abbrechen	Schließt den Dialog ohne die Einstellungen zu übernehmen.

6.2.3 Treiberdialog Info

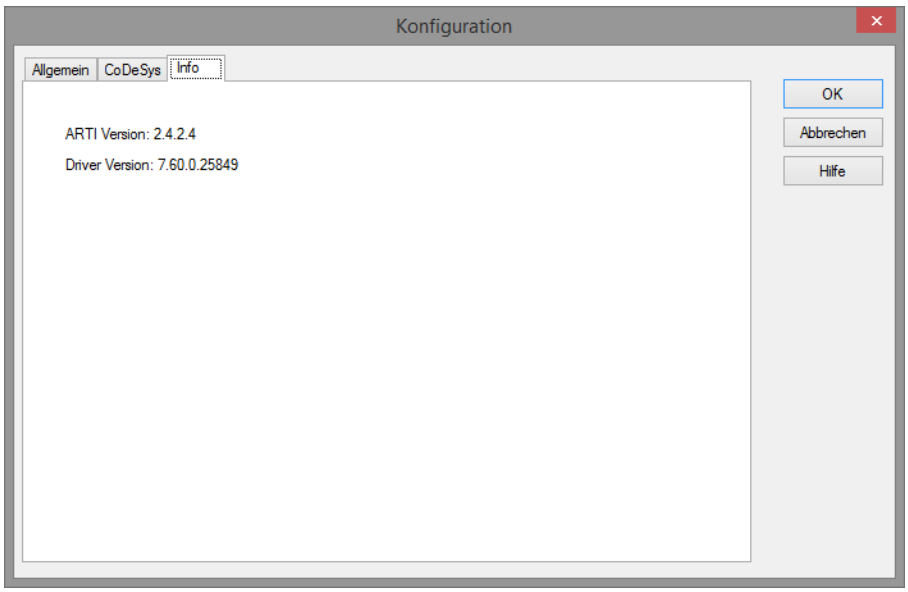

Auf der Infopage wird die Version der ARTI Library und die Treiberversion angegeben.

7. Variablen anlegen

So werden Variablen im zenon Editor angelegt:

7.1 Variablen im Editor anlegen

Variablen können angelegt werden:

- als einfache Variable
- in Arrays (main.chm::/15262.htm)
- als Struktur-Variablen (main.chm::/15278.htm)

DIALOG VARIABLE

Um eine neue Variable zu erstellen, gleich welchen Typs:

1. Wählen Sie im Knoten **Variablen** im Kontextmenü den Befehl **Variable neu**.

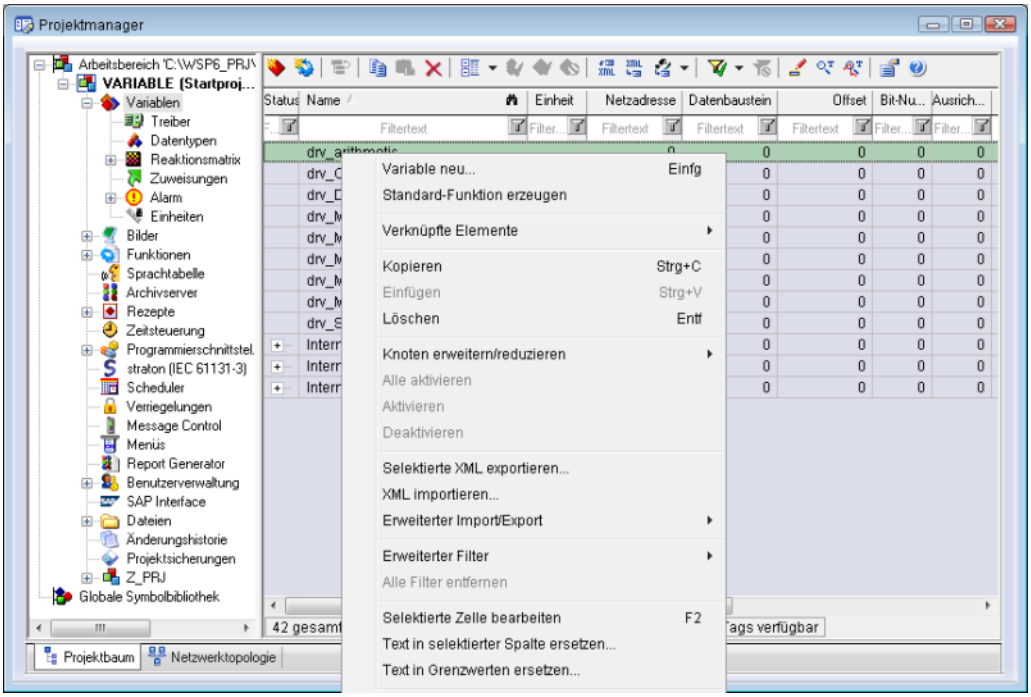

Der Dialog zur Konfiguration der Variable wird geöffnet.

2. Konfigurieren Sie die Variable.

3. Welche Einstellungen möglich sind, hängt ab vom Typ der Variablen.

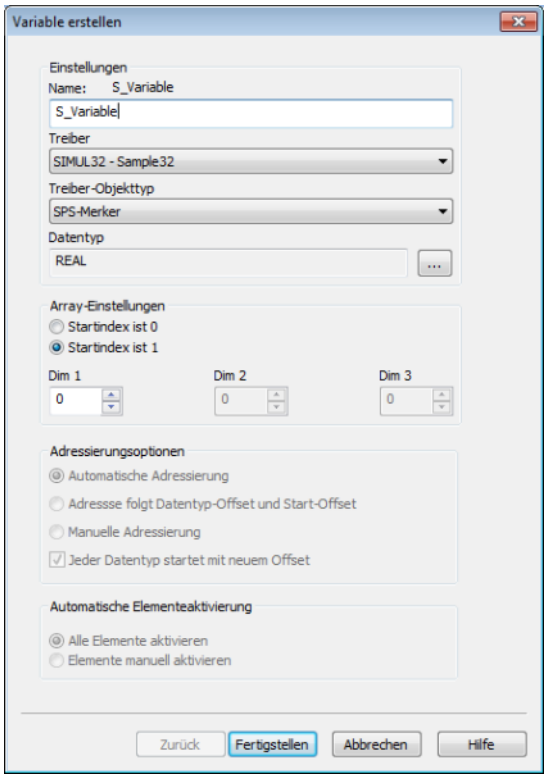

Eigenschaft	Beschreibung
Name	Eindeutiger Name der Variablen. Ist eine Variable mit gleichem Namen im Projekt bereits vorhanden, kann keine weitere Variable mit diesem Namen angelegt werden. Maximale Länge: 128 Zeichen Achtung: Die Zeichen **#** und **@** sind für Variablennamen nicht erlaubt. Bei Verwendung nicht zugelassener Zeichen kann die Variablenerstellung nicht abgeschlossen werden, die Schaltfläche **Fertigstellen** bleibt inaktiv. Hinweis: Manche Treiber erlauben die Adressierung auch über die Eigenschaft **Symbolische Adresse**.
Treiber	Wählen Sie aus der Dropdownliste den gewünschten Treiber. Hinweis: Sollte im Projekt noch kein Treiber angelegt sein, wird automatisch der Treiber für interne Variable (**Intern.exe** (**Main.chm::/Intern.chm::/Intern.htm**)) geladen.
Treiberobjekttyp (cti.chm::/28685.htm)	Wählen Sie aus der Dropdownliste den passenden Treiberobjekttyp aus.

Datentyp	Wählen Sie den gewünschten Datentyp. Klick auf die Schaltfläche ... öffnet den Auswahl-Dialog.
Array-Einstellungen	Erweiterte Einstellungen für Array-Variablen. Details dazu lesen Sie im Abschnitt Arrays.
Adressierungsoptionen	Erweiterte Einstellungen für Arrays und Struktur-Variablen. Details dazu lesen Sie im jeweiligen Abschnitt.
Automatische Elementeaktivierung	Erweiterte Einstellungen für Arrays und Struktur-Variablen. Details dazu lesen Sie im jeweiligen Abschnitt.

SYMBOLISCHE ADRESSE

Die Eigenschaft **Symbolische Adresse** kann für die Adressierung alternativ zu **Name** oder **Kennung** der Variablen verwendet werden. Die Auswahl erfolgt im Treiberdialog, die Konfiguration in der Variableneigenschaft. Beim Import von Variablen unterstützter Treiber wird die Eigenschaft automatisch eingetragen.

Maximale Länge: `1024` Zeichen.

ABLEITUNG VOM DATENTYP

Messbereich, **Signalbereich** und **Sollwert Setzen** werden immer:

- vom Datentyp abgeleitet
- beim Ändern des Datentyps automatisch angepasst

Hinweis Signalbereich: Bei einem Wechsel auf einen Datentyp, der den eingestellten **Signalbereich** nicht unterstützt, wird der **Signalbereich** automatisch angepasst. Zum Beispiel wird bei einem Wechsel von **INT** auf **SINT** der **Signalbereich** auf `127` geändert. Die Anpassung erfolgt auch dann, wenn der **Signalbereich** nicht vom Datentyp abgeleitet wurde. In diesem Fall muss der **Messbereich** manuell angepasst werden.

7.2 Adressierung

Gruppe/Eigenschaft	Beschreibung
Allgemein	Gruppe mit allgemeinen Eigenschaften.
Name	Frei vergebbarer Name. Achtung: Je zenon Projekt muss der Name eindeutig sein.
Kennung	Frei vergebbare Kennung. Z. B. für **Betriebsmittelkennung**, Kommentar usw.
Adressierung	Gruppe mit Eigenschaften für die Adressierung.
Netzadresse	Netzadresse der Variablen. Diese Adresse bezieht sich auf die Netzadresse der Verbindungsprojektierung im Treiber. Damit wird ausgewählt auf welcher Steuerung sich die Variable befindet.
Datenbaustein	Für Variablen vom Objekttyp `Erweiterter Datenbaustein` muss hier die Datenbaustein-Nummer angegeben werden. Einstellbar von `0` bis `4294967295`. Den genauen maximalen Bereich für Datenbausteine entnehmen Sie dem Handbuch für die Steuerung.
Offset	Offset der Variablen. Entspricht der Speicheradresse der Variablen in der Steuerung. Einstellbar von `0` bis `4294967295`.
Ausrichtung	Wird für diesen Treiber nicht verwendet.
Bitnummer	Nummer des Bits innerhalb des eingestellten Offsets. Mögliche Eingabe: `0` bis `65535`.
Stringlänge	Nur verfügbar bei String-Variablen. Maximale Anzahl von Zeichen, die die Variable aufnehmen kann.
Treiber Anbindung/Datentyp	Datentyp der Variablen. Wird beim Erstellen der Variablen ausgewählt und kann hier geändert werden. ACHTUNG: Wenn der Datentyp nachträglich geändert wird, müssen alle anderen Eigenschaften der Variablen überprüft bzw. angepasst werden.
Treiber Anbindung/Treiberobjekttyp	Objekttyp der Variablen. Wird abhängig vom verwendeten Treiber beim Erstellen der Variablen ausgewählt und kann hier geändert werden.
Treiber Anbindung/Priorität	Ordnet einer Variablen eine Priorität für die Updatezeit zu.
	Wird beim online Import automatisch gesetzt.

VARIABLENZUORDNUNG IN ZENON

Dem Variablennamen wird als Präfix die **Netzadresse** (Stationsadresse) mit einem Punkt [**.**] als Trennzeichen vorgestellt. Der Symbolname ist der gleiche Name wie im SPS-Programm verwendet.

VARIABLENADRESSIERUNG ÜBER SYMBOLNAME

Variablen können über einen Symbolnamen angesprochen werden. Damit können Variablen in zenon unabhängig von der Benennung in der SPS benannt werden. Um für eine Variable einen Symbolnamen zu erstellen:

1. Navigieren Sie in den Variableneigenschaften zum Knoten **Adressierung**.
2. Navigieren Sie zur Gruppe **3S Arti specific.**
3. Vergeben Sie im Eingabefeld der Eigenschaft **Symbol name** einen Symbolnamen für die Variable in der SPS

ADRESSIERUNG VON BINÄRVARIABLEN

Der 3S_Arti Treiber benutzt für die Kommunikation mit der SPS den Symbolnamen. Um in einem INT einzelne Bits anzusprechen, werden:

1. ein INT von der SPS importiert
   und dann
2. manuell 16 Binärevariablen mit jeweils dem Symbolnamen und einer Bitnummern zwischen 0 und 15 erstellt

ÄNDERUNG PRÄFIX FÜR VARIABLE

Das Präfix der Variablen kann auch später geändert werden. Änderungen haben unterschiedliche Auswirkungen auf die Kommunikation und den Import von Variablen.

KOMMUNIKATION

Wird das Präfix geändert, funktioniert die Kommunikation weiter. Denn für die Kommunikation werden die **Netzadresse** der Variablen und der Symbolname verwendet. Die Variable braucht für die Kommunikation kein Präfix und muss nicht dem Symbolnamen entsprechen.

IMPORT

Eine Änderung des Präfix beeinflusst den Online- und Offline-Import. Eine Änderung hat folgende Auswirkungen auf den Import:

- Das Suchen nach neue Variablen funktioniert nicht mehr.
  Alle Variablen werden als `neu` gekennzeichnet, da für den Import keine Variablen mit dieser **Netzadresse** existieren.
- Die Suche nach gelöschten Variablen funktioniert nicht mehr.
  Variablen, die im SPS Programm gelöscht wurden, aber in zenon noch vorhanden sind, werden nicht erkannt. Denn für den Import existieren keine Variablen mit dieser **Netzadresse** in zenon.
- Das Zusammenführen (Mergen) beim Ändern des Datentyps funktioniert nicht mehr.
  Beim Import wird die Variable in zenon nicht gefunden.

7.3 Treiberobjekte und Datentypen

Treiberobjekte sind in der Steuerung verfügbare Bereiche wie z. B. Merker, Datenbausteine usw. Hier lesen Sie, welche Treiberobjekte vom Treiber zur Verfügung gestellt werden und welche IEC-Datentypen dem jeweiligen Treiberobjekt zugeordnet werden können.

7.3.1 Treiberobjekte

Folgende Objekttypen stehen in diesem Treiber zur Verfügung:

Treiberobjekttyp	Kanaltyp	Lesen	Schreiben	Unterstützte Datentypen	Kommentar
SPS-Merker	8	X	X	LREAL, WORD, DWORD, REAL, DATE_AND_TIME, DINT, UDINT, INT, UINT, TOD, STRING, BOOL, USINT, SINT	
Kommunikationsdetails	35	X	X	BOOL, SINT, USINT, INT, UINT, DINT, UDINT, REAL, STRING	Variablen für die statische Analyse der Kommunikation; wird zwischen Treiber und Runtime übertragen (nicht zur SPS). **Hinweis**: Die Adressierung und das Verhalten ist bei den meisten zenon Treibern gleich. Weitere Informationen dazu finden Sie im Kapitel Kommunikationsdetails (Treibervariablen) (auf Seite 47).

Treiber Objekttypen	Kanaltyp	Untersützte Datentypen (Datenart)	Lesen	Schreiben	Kommentar
Merker	8	BOOL	X	X	
Merker	8	DATE_AND_TIME	X	X	
Merker	8	DINT	X	X	
Merker	8	INT	X	X	
Merker	8	LREAL	X	X	
Merker	8	REAL	X	X	
Merker	8	SINT	X	X	
Merker	8	STRING	X	X	
Merker	8	TOD	X	X	
Merker	8	UDINT	X	X	
Merker	8	UINT	X	X	
Merker	8	USINT	X	X	

Legende:

X: wird unterstützt

--: wird nicht unterstützt

7.3.2 Zuordnung der Datentypen

Alle Variablen in zenon werden von IEC-Datentypen abgeleitet. In folgender Tabelle werden zur besseren Übersicht die IEC-Datentypen den Datentypen der Steuerung gegenübergestellt.

BEISPIELE FÜR ALLE MÖGLICHEN IEC DATENTYPEN

SPS	zenon
BOOL	BOOL
DT oder DATE_AND_TIME	DATE_AND_TIME
DINT	DINT
INT	INT
LREAL	LREAL
REAL	REAL
SINT	SINT
STRING	STRING
TOD oder TIME_OF_DAY	TOD
UDINT	UDINT
UINT	UINT
USINT	USINT
WORD	WORD
DWORD	DWORD

Datenart: Die Eigenschaft **Datenart** ist die interne numerische Bezeichnung des Datentyps. Diese wird auch für den erweiterten DBF Import/Export der Variablen verwendet.

7.4 Variablen anlegen durch Import

Variablen können auch mittels Variablenimport angelegt werden. Für jeden Treiber stehen XML- und DBF-Import zur Verfügung.

Info

Details zu Import und Export von Variablen finden Sie im Handbuch Import-Export (main.chm::/13028.htm) im Abschnitt Variablen (main.chm::/13045.htm).

7.4.1 XML Import

Beim XML- Import von Variablen oder Datentypen werden diese erst einem Treiber zugeordnet und dann analysiert. Vor dem Import entscheidet der Benutzer, ob und wie das jeweilige Element (Variable oder Datentyp) importiert werden soll:

- `Importieren`:
  Das Element wird neu importiert.
- `Überschreiben`:
  Das Element wird importiert und überschreibt ein bereits vorhandenes Element.
- `Nicht importieren`:
  Das Element wird nicht importiert.

Hinweis: Beim Import werden die Aktionen und deren Dauer in einem Fortschrittsbalken angezeigt.

VORAUSSETZUNGEN

Beim Import gelten folgende Bedingungen:

- Abwärtskompatibilität

  Beim XML Import/Export ist keine Abwärtskompatibilität gegeben. Daten aus älteren zenon Versionen können übernommen werden. Die Übergabe von Daten aus neueren Versionen an ältere wird nicht unterstützt.

- Konsistenz

  Die zu importierende XML-Datei muss konsistent sein. Beim Import der Datei erfolgt keine Plausibilitätsprüfung. Weisen die importierten Daten Fehler auf, kann es zu unerwünschten Effekten im Projekt kommen.

  Dies muss vor allem auch beachtet werden, wenn in einer XML-Datei nicht alle Eigenschaften vorhanden sind und diese dann durch Default-Werte ersetzt werden. Z. B.: Eine binäre Variable hat einen Grenzwert von `300`.

- Struktur-Datentypen

  Struktur-Datentypen müssen über die gleiche Anzahl von Strukturelementen verfügen.
  Beispiel: Ein Strukturdatentyp im Projekt hat 3 Strukturelemente. Ein gleichnamiger Datentyp in der XML-Datei hat 4 Strukturelemente. Dann wird keine der auf diesem Datentyp basierenden Variablen der Datei in das Projekt importiert.

Tipp

*Weitere Informationen zum XML-Import finden Sie im Handbuch **Import - Export**, im Kapitel **XML-Import** (**main.chm::/13046.htm**).*

7.4.2 DBF Import/Export

Daten können nach dBase exportiert und aus dBase importiert werden.

> **Info**
>
> *Import und Export über CSV oder dBase unterstützt keine treiberspezifischen Variableneinstellungen wie z. B. Formeln. Nutzen Sie dafür den Export/Import über XML.*

IMPORT DBF-DATEI

Um den Import zu starten:

1. führen Sie einen Rechtsklick auf die Variablenliste aus
2. wählen Sie in der Dropdownliste von **Erweiterter Export/Import** ... den Befehl **dBase importieren**
3. folgen Sie dem Importassistenten

Das Format der Datei ist im Kapitel Dateiaufbau beschrieben.

> **Info**
>
> *Beachten Sie:*
>
> - Treiberobjekttyp und Datentyp müssen in der DBF-Datei an den Zieltreiber angepasst werden, damit Variablen importiert werden.
> - dBase unterstützt beim Import keine Strukturen oder Arrays (komplexe Variablen).

EXPORT DBF-DATEI

Um den Export zu starten:

1. führen Sie einen Rechtsklick auf die Variablenliste aus
2. wählen Sie im Dropdownliste von **Erweiterter Export/Import** ... den Befehl **dBase exportieren...**
3. folgen Sie dem Exportassistenten

Achtung

DBF-Dateien:

- müssen in der Benennung dem 8.3 DOS Format für Dateinamen entsprechen (8 alphanumerische Zeichen für Name, 3 Zeichen Erweiterung, keine Leerzeichen)
- dürfen im Pfadnamen keinen Punkt (.) enthalten.
  Z. B. ist der Pfad `C:\users\Max.Mustermann\test.dbf` ungültig.
  Gültig wäre: `C:\users\MaxMustermann\test.dbf`
- müssen nahe am Stammverzeichnis (Root) abgelegt werden, um die eventuelle Beschränkungen für Dateinamenlänge inklusive Pfad zu erfüllen: maximal 255 Zeichen

Das Format der Datei ist im Kapitel Dateiaufbau beschrieben.

Info

dBase unterstützt beim Export keine Strukturen oder Arrays (komplexe Variablen).

DATEIAUFBAU DER DBASE EXPORTDATEI

Für den Variablenimport und -export muss die dBaseIV-Datei folgende Struktur und Inhalte besitzen.

Achtung

dBase unterstützt keine Strukturen oder Arrays (komplexe Variablen).

DBF-Dateien müssen:

- in der Benennung dem 8.3 DOS Format für Dateinamen entsprechen (8 alphanumerische Zeichen für Name, 3 Zeichen Erweiterung, keine Leerzeichen)
- nahe am Stammverzeichnis (Root) abgelegt werden

STRUKTUR

Bezeichnung	Typ	Feldgröße	Bemerkung
KANALNAME	Char	128	Variablenname. Länge kann über den Eintrag **MAX_LAENGE** in der **project.ini** eingeschränkt werden.
KANAL_R	C	128	Ursprünglicher Name einer Variablen, der durch den Eintrag unter VARIABLENNAME ersetzt werden soll (Feld/Spalte muss manuell angelegt werden). Länge kann über den Eintrag **MAX_LAENGE** in der **project.ini** eingeschränkt werden.
KANAL_D	Log	1	Variable wird bei Eintrag 1 gelöscht (Feld/Spalte muss manuell angelegt werden).
TAGNR	C	128	Kennung. Länge kann über den Eintrag **MAX_LAENGE** in der **project.ini** eingeschränkt werden.
EINHEIT	C	11	Technische Maßeinheit
DATENART	C	3	Datentyp (z. B. Bit, Byte, Wort, ...) entspricht dem Datentyp.
KANALTYP	C	3	Speicherbereich in der SPS (z. B. Merkerbereich, Datenbereich, ...) entspricht Treiberobjekttyp.
HWKANAL	Num	3	Netzadresse
BAUSTEIN	N	3	Datenbaustein-Adresse (nur bei Variablen aus den Datenbereich der SPS)
ADRESSE	N	5	Offset
BITADR	N	2	Für Bit-Variablen: Bitadresse Für Byte-Variablen: 0=niederwertig, 8=höherwertig Für String-Variablen: Stringlänge (max. 63 Zeichen)
ARRAYSIZE	N	16	Anzahl der Variablen im Array für Index-Variablen ACHTUNG: Nur die erste Variable steht voll zur Verfügung. Alle folgenden sind nur über VBA oder den Rezeptgruppen Manager zugänglich

LES_SCHR	L	1	Lese-Schreib-Berechtigung 0: Sollwert setzen ist nicht erlaubt 1: Sollwert setzen ist erlaubt
MIT_ZEIT	L	1	Zeitstempelung in zenon (nur wenn vom Treiber unterstützt)
OBJEKT	N	2	Treiberspezifische ID-Nummer des Primitivobjekts setzt sich zusammen aus TREIBER-OBJEKTTYP und DATENTYP
SIGMIN	Float	16	Rohwertsignal minimal (Signalauflösung)
SIGMAX	F	16	Rohwertsignal maximal (Signalauflösung)
ANZMIN	F	16	technischer Wert minimal (Messbereich)
ANZMAX	F	16	technischer Wert maximal (Messbereich)
ANZKOMMA	N	1	Anzahl der Nachkommastellen für die Darstellung der Werte (Messbereich)
UPDATERATE	F	19	Updaterate für Mathematikvariablen (in sec, eine Dezimalstelle möglich) bei allen anderen Variablen nicht verwendet
MEMTIEFE	N	7	Nur aus Kompatibilitätsgründen vorhanden
HDRATE	F	19	HD-Updaterate für hist. Werte (in sec, eine Dezimalstelle möglich)
HDTIEFE	N	7	HD-Eintragtiefe für hist. Werte (Anzahl)
NACHSORT	L	1	HD-Werte als nachsortierte Werte
DRRATE	F	19	Aktualisierung an die Ausgabe (für zenon DDE-Server, in sec, eine Kommastelle möglich)
HYST_PLUS	F	16	Positive Hysterese; ausgehend vom Messbereich
HYST_MINUS	F	16	Negative Hyterese; ausgehend vom Messbereich
PRIOR	N	16	Priorität der Variable
REAMATRIZE	C	32	Name der zugeordnete Reaktionsmatrix
ERSATZWERT	F	16	Ersatzwert; ausgehend vom Messbereich
SOLLMIN	F	16	Sollwertgrenze Minimum; ausgehend vom Messbereich
SOLLMAX	F	16	Sollwertgrenze Maximum; ausgehend vom Messbereich
VOMSTANDBY	L	1	Variable vom Standby Server anfordern; der Wert der Variable wird im redundanten Netzwerkbetrieb nicht vom Server sondern vom Standby Server angefordert
RESOURCE	C	128	Betriebsmittelkennung. Freier String für Export und Anzeige in Listen. Länge kann über den Eintrag MAX_LAENGE in der **project.ini** eingeschränkt werden.
ADJWVBA	L	1	Nichtlineare Wertanpassung: 0: Nichtlineare Wertanpassung wird verwendet

			1: Nichtlineare Wertanpassung wird nicht verwendet
ADJZENON	C	128	Verknüpftes VBA-Makro zum Lesen der Variablenwerte für die nichtlineare Wertanpassung.
ADJWVBA	C	128	Verknüpftes VBA-Makro zum Schreiben der Variablenwerte für die nichtlineare Wertanpassung.
ZWREMA	N	16	Verknüpfte Zählwert-Rema.
MAXGRAD	N	16	Maximaler Gradient für die Zählwert-Rema.

Achtung

Beim Import müssen Treiberobjekttyp und Datentyp in der DBF-Datei an den Zieltreiber angepasst werden, damit Variablen importiert werden.

GRENZWERTDEFINITION

Grenzwertdefinition für Grenzwert 1 bis 4, oder Zustand 1 bis 4:

Bezeichnung	Typ	Feldgröße	Bemerkung
AKTIV1	L	1	Grenzwert aktiv (pro Grenzwert vorhanden)
GRENZWERT1	F	20	technischer Wert oder ID-Nummer der verknüpften Variable für einen dynamischen Grenzwert (siehe VARIABLEx) (wenn unter VARIABLEx `1` steht und hier `-1`, wird die bestehende Variablenzuordnung nicht überschrieben)
SCHWWERT1	F	16	Schwellwert für den Grenzwert
HYSTERESE1	F	14	wird nicht verwendet
BLINKEN1	L	1	Blinkattribut setzen
BTB1	L	1	Protokollierung in CEL
ALARM1	L	1	Alarm
DRUCKEN1	L	1	Druckerausgabe (bei CEL oder Alarm)
QUITTIER1	L	1	quittierpflichtig
LOESCHE1	L	1	löschpflichtig
VARIABLE1	L	1	dyn. Grenzwertverknüpfung der Grenzwert wird nicht durch einen absoluten Wert (siehe Feld GRENZWERTx) festgelegt.
FUNC1	L	1	Funktionsverknüpfung
ASK_FUNC1	L	1	Ausführung über die Alarmmeldeliste
FUNC_NR1	N	10	ID-Nummer der verknüpften Funktion (steht hier -1, so wird die bestehende Funktion beim Import nicht überschrieben)
A_GRUPPE1	N	10	Alarm/Ereignis-Gruppe
A_KLASSE1	N	10	Alarm/Ereignis-Klasse
MIN_MAX1	C	3	Minimum, Maximum
FARBE1	N	10	Farbe als Windowskodierung
GRENZTXT1	C	66	Grenzwerttext
A_DELAY1	N	10	Zeitverzögerung
INVISIBLE1	L	1	Unsichtbar

Bezeichnungen in der Spalte Bemerkung beziehen sich auf die in den Dialogboxen zur Definition von Variablen verwendeten Begriffe. Bei Unklarheiten, siehe Kapitel Variablendefinition.

7.4.3 Online-Import

Über den Online-Import können Variablen aus einer Steuerung ausgelesen oder von einer *.SYM_XML Datei importiert werden. Werden viele Variablen online importiert, reicht eventuell die eingestellte Buffergröße nicht aus. Diese muss dann im Dialogfenster **CoDeSys** (auf Seite 23) erhöht werden.

Um Variablen online zu importieren:

1. wählen Sie den Treiber
2. wählen Sie im Kontextmenü **Variablen vom treiber importieren**
3. wählen Sie zwischen:
   - Symboldatei (auf Seite 44) und
   - browsen via ARTI (auf Seite 44)
4. folgen Sie dem Importassistenten

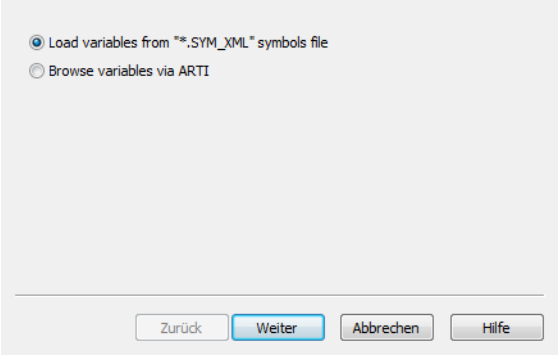

Parameter	Beschreibung
Load variables from "*.SYM_XML" symbols file	Variablen aus einer XML Symboldatei einlesen.
Browse variables via ARTI	Variablen direkt von der Steuerung einlesen.

Im nächsten Schritt werden die Dateien aus einer Symboldatei (auf Seite 44) oder direkt aus ARTI (auf Seite 44) importiert. Danach erfolgt die Vorauswahl und Zuordnung der Variablen (auf Seite 45).

Import aus einer Symboldatei

Für den XML Import muss eine Station (Netzadresse) und die entsprechende Symboldatei ausgewählt werden. Die zur Auswahl stehenden Stationen wurden zuvor in der Treiberkonfiguration (auf Seite 23) angelegt.

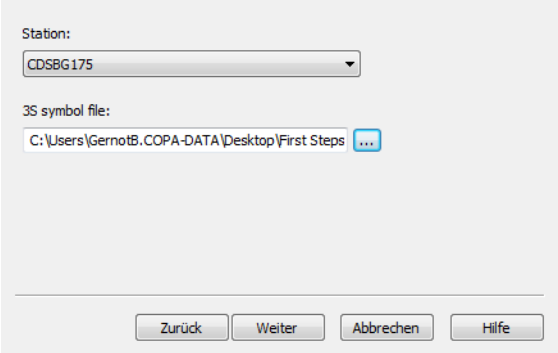

Parameter	Beschreibung
Station	Die Station, für welche die Variablen angelegt werden sollen.
3S symbol file	Dateipfad der XML Symboldatei.

Im nächsten Schritt erfolgt die Vorauswahl und Zuordnung der Variablen (auf Seite 45).

Import via ARTI

Beim Import über die ARTI-Schnittstelle muss die auszulesende Station ausgewählt werden. Diese muss zuvor in der Treiberkonfiguration (auf Seite 23) angelegt worden sein.

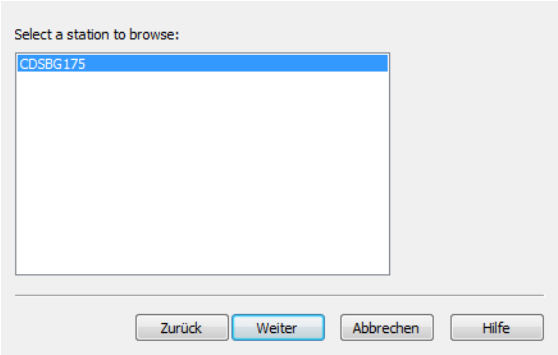

Parameter	Beschreibung
Select a station to browse	Auswahl der Station, aus der die Variablen gelesen werden sollen.

Im nächsten Schritt erfolgt die Vorauswahl und Zuordnung der Variablen (auf Seite 45).

Vorauswahl und Zuordnung der Variablen

Um die Auswahlliste einzuschränken, ist es möglich, die zu importierenden Variablen vorzufiltern:

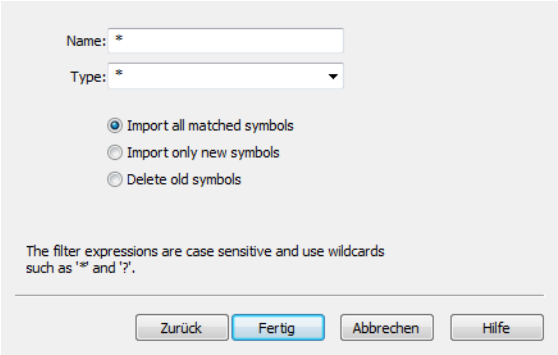

Parameter	Beschreibung
Name	Filterausdruck für den Symbolnamen. Wildcards sind erlaubt. (Wildcards sind nur als Präfix oder Suffix zugelassen, also *xxx oder xxx*.)
Type	Filterausdruck für den Symboltyp. Wildcards sind erlaubt. (Wildcards sind nur als Präfix oder Suffix zugelassen, also *xxx oder xxx*.)
Import all matched symbols	Es werden alle Symbole aus der Importquelle angeboten, die dem Filter **Name** bzw. T**yp** entsprechen.
Import only new symbols	Es werden alle Symbole aus der Importquelle angeboten, die dem Filter **Name** bzw. T**yp** entsprechen und noch nicht in zenon angelegt wurden. Dabei wird der Symbolname mit dem in zenon erstellten Variablennamen verglichen. Achtung: Funktioniert nur, wenn nach dem Import der zenon Variablenname nicht verändert wurde!
Delete old symbols	Es werden alle zenon Variablen zum Löschen angeboten, die in der Importquelle nicht vorhanden sind. Dazu werden die Symbolnamen mit den Adresseinstellungen der zenon Variable verglichen. Bei dieser Auswahl kann nicht nach **Name** oder Typ **gefiltert** werden. Achtung: Nach dem Auswählen und Bestätigen des Dialogs werden die Variablen in zenon gelöscht!

Beim Filtern von Namen und Typen muss auf die Groß- bzw. Kleinschreibung geachtet werden.

AUSWAHLDIALOG

Nach dem Einlesen der Symbole kann eine Auswahl als zenon Variablen importiert werden.

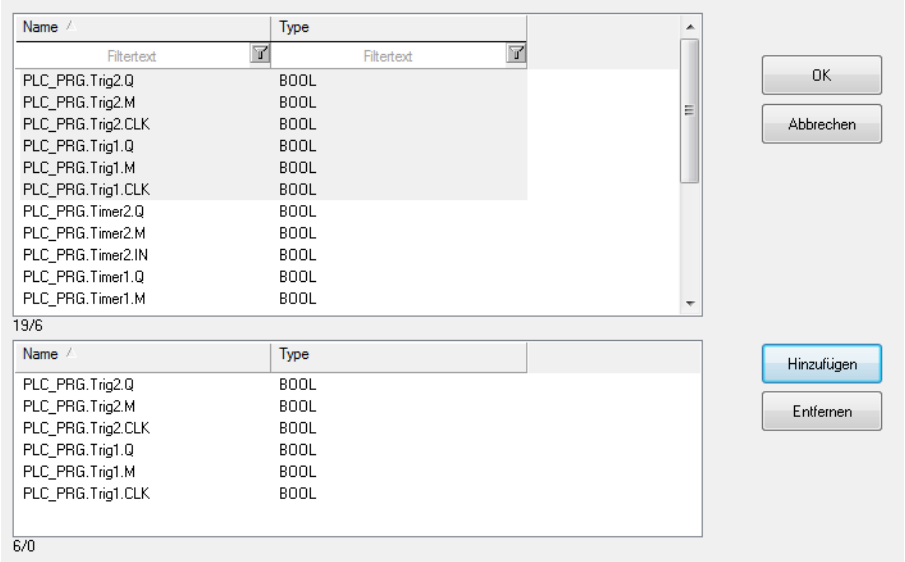

Parameter	Beschreibung
Ok	Die gewählten Symbole sollen in zenon als Variablen angelegt werden.
Abbrechen	Der Import soll abgebrochen werden.
Hinzufügen	Die gewählten Symbole soll zur Auswahlliste hinzugefügt werden.
Entfernen	Die gewählten Symbole soll aus der Auswahlliste entfernt werden.

VARIABLENZUORDNUNG IN ZENON

Beim Import in zenon wird dem Variablennamen die Netzadresse (Stationsadresse) mit einem Punkt als Trennzeichen vorgestellt. Der Symbolname entspricht dem Namen, wie er im SPS-Programm verwendet wird. Zum Beispiel:

Variablenname: `0.PLC_PRG.Timer1.IN`

Symbolname: `PLC_PRG.Timer1.IN`

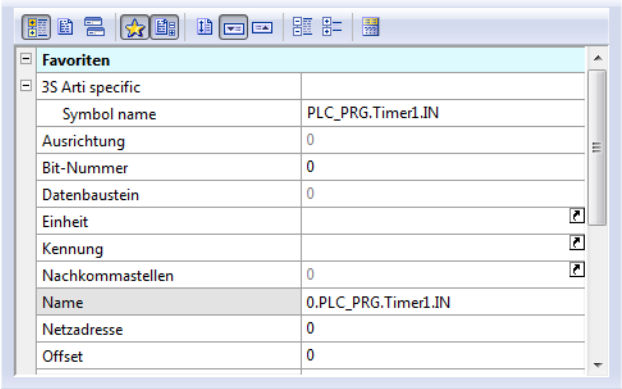

7.5 Kommunikationsdetails (Treibervariablen)

Das Treiberkit implementiert eine Reihe von Treibervariablen, welche in dem Treiberobjekttyp **Kommunikationsdetails** zusammengefasst sind. Diese sind unterteilt in:

- Information
- Konfiguration
- Statistik und
- Fehlermeldungen

Die Definitionen der im Treiberkit implementierten Variablen sind in der Importdatei **drvvar.dbf** (auf der Installationsmedium im Ordner `\Predefined\Variables`) verfügbar und können von dort importiert werden.

Hinweis: Variablennamen müssen in zenon einzigartig sein. Soll nach einem Import der Variablen vom Treiberobjekttyp **Kommunikationsdetails** aus **drvvar.dbf** ein erneuter Import durchgeführt werden, müssen die zuvor importierten Variablen umbenannt werden.

Info

*Nicht jeder Treiber unterstützt alle Treibervariablen des Treiberobjekttyps **Kommunikationsdetails**.*

Zum Beispiel werden:

- Variablen für Modem-Informationen nur von modemfähigen Treibern unterstützt
- Treibervariablen für den Polling-Zyklus nur für rein pollenden Treibern
- verbindungsbezogene Informationen wie ErrorMSG nur von Treibern, die zu einem Zeitpunkt nur eine Verbindung bearbeiten

INFORMATION

Name aus Import	Typ	Offset	Erklärung
MainVersion	UINT	0	Haupt-Versionsnummer des Treibers.
SubVersion	UINT	1	Sub-Versionsnummer des Treibers.
BuildVersion	UINT	29	Build-Versionsnummer des Treibers.
RTMajor	UINT	49	zenon Hauptversionsnummer
RTMinor	UINT	50	zenon Sub-Versionsnummer
RTSp	UINT	51	zenon Service Pack-Nummer
RTBuild	UINT	52	zenon Buildnummer
LineStateIdle	BOOL	24.0	TRUE, wenn die Modemleitung belegt ist.
LineStateOffering	BOOL	24.1	TRUE, wenn ein Anruf rein kommt.
LineStateAccepted	BOOL	24.2	Der Anruf wird angenommen.
LineStateDialtone	BOOL	24.3	Rufton wurde erkannt.
LineStateDialing	BOOL	24.4	Wahl aktiv.
LineStateRingBack	BOOL	24.5	Während Verbindungsaufbau.
LineStateBusy	BOOL	24.6	Zielstation besetzt.
LineStateSpecialInfo	BOOL	24.7	Spezielle Statusinformation empfangen.
LineStateConnected	BOOL	24.8	Verbindung hergestellt.
LineStateProceeding	BOOL	24.9	Wahl ausgeführt.
LineStateOnHold	BOOL	24.10	Verbindung in Halten.
LineStateConferenced	BOOL	24.11	Verbindung im Konferenzmodus.
LineStateOnHoldPendConf	BOOL	24.12	Verbindung in Halten für Konferenz.
LineStateOnHoldPendTransfer	BOOL	24.13	Verbindung in Halten für Transfer.
LineStateDisconnected	BOOL	24.14	Verbindung beendet.
LineStateUnknow	BOOL	24.15	Verbindungszustand nicht bekannt.
ModemStatus	UDINT	24	Aktueller Modemstatus.
TreiberStop	BOOL	28	Treiber gestoppt Bei Treiberstop, hat die Variable den Wert TRUE und ein **OFF**-Bit. Nach dem Treiberstart, hat die Variable den Wert FALSE und kein **OFF**-Bit.
SimulRTState	UDINT	60	Informiert über Status der Runtime bei Treibersimulation.

ConnectionStates	STRING	61	Interner Verbindungsstatus des Treibers zur SPS. Verbindungszustände: 0: Verbindung OK 1: Verbindung gestört 2: Verbindung simuliert Formatierung: <Netzadresse>:<Verbindungszustand>;…;…; Eine Verbindung ist erst nach dem ersten Anmelden einer Variablen bekannt. Damit eine Verbindung im String enthalten ist, muss einmal eine Variable dieser Verbindung angemeldet worden sein. Der Zustand einer Verbindung wird nur aktualisiert, wenn eine Variable der Verbindung angemeldet ist. Ansonsten wird nicht mit der entsprechenden Steuerung kommuniziert.

KONFIGURATION

Name aus Import	Typ	Offset	Erklärung
ReconnectInRead	BOOL	27	Wenn TRUE, dann wird beim Lesen automatisch ein Neuaufbau der Verbindung durchgeführt.
ApplyCom	BOOL	36	Änderungen an den Einstellungen der seriellen Schnittstelle zuweisen. Das Schreiben auf diese Variable hat unmittelbar den Aufruf der Methode SrvDrvVarApplyCom zur Folge (aktuell ohne weitere Funktion).
ApplyModem	BOOL	37	Änderungen an den Modemeinstellungen zuweisen. Das Schreiben auf diese Variable hat unmittelbar den Aufruf der Methode SrvDrvVarApplyModem zur Folge. Diese schließt die aktuelle Verbindung und öffnet eine neue entsprechend den Einstellungen **PhoneNumberSet** und **ModemHwAdrSet**.

PhoneNumberSet	STRING	38	Telefonnummer, welche verwendet werden soll.
ModemHwAdrSet	DINT	39	Hardwareadresse, welche zu der Telefonnummer gehört.
GlobalUpdate	UDINT	3	Updatezeit in Millisekunden (ms).
BGlobalUpdaten	BOOL	4	TRUE, wenn die Updatezeit global ist.
TreiberSimul	BOOL	5	TRUE, wenn der Treiber in Simulation ist.
TreiberProzab	BOOL	6	TRUE, wenn das Prozessabbild gehalten werden soll.
ModemActive	BOOL	7	TRUE, wenn das Modem bei diesem Treiber aktiv ist.
Device	STRING	8	Name der seriellen Schnittstelle oder Name des Modem.
ComPort	UINT	9	Nummer der seriellen Schnittstelle.
Baudrate	UDINT	10	Baudrate der seriellen Schnittstelle.
Parity	SINT	11	Parität der seriellen Schnittstelle.
ByteSize	USINT	14	Bitanzahl pro Zeichen der seriellen Schnittstelle. Wert = 0, wenn der Treiber keine serielle Kommunikation herstellen kann.
StopBit	USINT	13	Anzahl der Stoppbits der seriellen Schnittstelle.
Autoconnect	BOOL	16	TRUE, wenn die Modemverbindung automatisch beim Lesen/Schreiben aufgebaut werden soll.
PhoneNumber	STRING	17	Aktuelle Telefonnummer.
ModemHwAdr	DINT	21	Hardwareadresse zur aktuellen Telefonnummer.
RxIdleTime	UINT	18	Wenn länger als diese Zeit in Sekunden (s) erfolgreich kein Datenverkehr stattfindet, wird die Modemverbindung beendet.
WriteTimeout	UDINT	19	Maximale Schreibdauer bei einer Modemverbindung in Millisekunden (ms).

RingCountSet	UDINT	20	So oft läutet ein hereinkommender Anruf, bevor dieser angenommen wird.
ReCallIdleTime	UINT	53	Wartezeit zwischen Anrufen in Sekunden (s).
ConnectTimeout	UINT	54	Zeit in Sekunden (s) für Verbindungsaufbau.

STATISTIK

Name aus Import	Typ	Offset	Erklärung
MaxWriteTime	UDINT	31	Längste Zeit in Millisekunden (ms), die zum Schreiben benötigt wird.
MinWriteTime	UDINT	32	Kürzeste Zeit in Millisekunden (ms), die zum Schreiben benötigt wird.
MaxBlkReadTime	UDINT	40	Längste Zeit in Millisekunden (ms), die zum Lesen eines Datenblocks benötigt wird.
MinBlkReadTime	UDINT	41	Kürzeste Zeit in Millisekunden (ms), die zum Lesen eines Datenblocks benötigt wird.
WriteErrorCount	UDINT	33	Anzahl der Schreibfehler.
ReadSucceedCount	UDINT	35	Anzahl der erfolgreichen Leseversuche.
MaxCycleTime	UDINT	22	Längste Zeit in Millisekunden (ms), die zum Lesen aller angeforderten Daten benötigt wurde.
MinCycleTime	UDINT	23	Kürzeste Zeit in Millisekunden (ms), die zum Lesen aller angeforderten Daten benötigt wurde.
WriteCount	UDINT	26	Anzahl der Schreibversuche.
ReadErrorCount	UDINT	34	Anzahl der fehlerhaften Leseversuche.
MaxUpdateTimeNormal	UDINT	56	Zeit seit letzter Aktualisierung der Prioritätsgruppe **Normal** in Millisekunden (ms).
MaxUpdateTimeHigher	UDINT	57	Zeit seit letzter Aktualisierung der Prioritätsgruppe **Höher** in Millisekunden (ms).
MaxUpdateTimeHigh	UDINT	58	Zeit seit letzter Aktualisierung der Prioritätsgruppe **Hoch** in Millisekunden (ms).
MaxUpdateTimeHighest	UDINT	59	Zeit seit letzter Aktualisierung der Prioritätsgruppe **Höchste** in Millisekunden (ms).

PokeFinish	BOOL	55	Geht für eine Abfrage auf 1, wenn alle anstehenden Pokes ausgeführt wurden.

FEHLERMELDUNGEN

Name aus Import	Typ	Offset	Erklärung
ErrorTimeDW	UDINT	2	Zeit (in Sekunden seit 1.1.1970), wann der letzte Fehler auftrat.
ErrorTimeS	STRING	2	Zeit (in Sekunden seit 1.1.1970), wann der letzte Fehler als String auftrat.
RdErrPrimObj	UDINT	42	Nummer des PrimObjektes, als der letzte Lesefehler verursacht wurde.
RdErrStationsName	STRING	43	Name der Station, als der letzte Lesefehler verursacht wurde.
RdErrBlockCount	UINT	44	Anzahl der zu lesenden Blöcke, als der letzte Lesefehler verursacht wurde.
RdErrHwAdresse	DINT	45	Hardwareadresse, als der letzte Lesefehler verursacht wurde.
RdErrDatablockNo	UDINT	46	Bausteinnummer, als der letzte Lesefehler verursacht wurde.
RdErrMarkerNo	UDINT	47	Merkernummer, als der letzte Lesefehler verursacht wurde.
RdErrSize	UDINT	48	Blockgröße, als der letzte Lesefehler verursacht wurde.
DrvError	USINT	25	Fehlermeldung als Nummer.
DrvErrorMsg	STRING	30	Fehlermeldung als Klartext.
ErrorFile	STRING	15	Name der Fehlerprotokolldatei.

8. Treiberspezifische Funktionen

Dieser Treiber unterstützt folgende Funktionen:

ERWEITERTE FEHLERDATEI

Nein

SERIELLES LOGGING

Nein

BLOCKWRITE

Ja

REDUNDANZ

Ja

RDA

Nein

ECHTZEITSTEMPELUNG

Nein

BROWSEN

Ja

INI EINTRÄGE

ZENON6.INI

keine

PROJECT.INI

keine

WINCE

Ja

9. Funktion Treiberkommandos

Die zenon Funktion **Treiberkommandos** dient dazu, Treiber über zenon zu beeinflussen.
Mit einem Treiberkommando können Sie einen Treiber:

- starten
- stoppen
- in einen bestimmten Treibermodus versetzen
- zu bestimmten Aktionen veranlassen

Achtung: Die zenon Funktion **Treiberkommandos** ist nicht ident mit Treiberkommandos, die bei Energy-Treibern zur Runtime ausgeführt werden können!

> **Info**
>
> *Dieses Kapitel beschreibt Standardfunktionalitäten, die für die meisten zenon Treiber gültig sind.*
> *Aber nicht alle hier beschriebenen Funktionalitäten stehen für jeden Treiber zur Verfügung. Zum Beispiel enthält ein Treiber, der laut Datenblatt keine Modemverbindung unterstützt, auch keine Modem-Funktionalitäten.*

PROJEKTIERUNG DER FUNKTION

Die Projektierung erfolgt über die Funktion **Treiberkommandos**.
Dazu:

1. Legen Sie im zenon Editor eine neue Funktion an.
2. Navigieren Sie zum Knoten **Variable**.
3. Wählen Sie den Eintrag **Treiberkommandos**.

   Der Dialog zur Konfiguration wird geöffnet.
4. Wählen Sie den gewünschten Treiber und das benötigte Kommando aus.
5. Schließen Sie den Dialog mit Klick auf **OK** und stellen Sie sicher, dass die Funktion zur Runtime ausgeführt wird.
   Beachten Sie die Hinweise im Abschnitt **Funktion Treiberkommandos im Netzwerk**.

DIALOG TREIBERKOMMANDOS

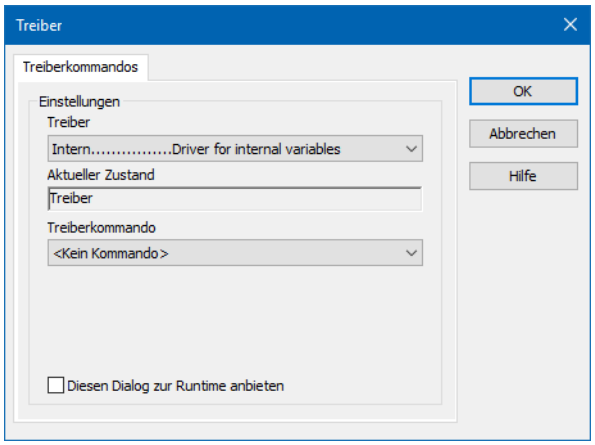

Option	Beschreibung
Treiber	Auswahl des Treibers aus der Dropdownliste. Diese enthält alle im Projekt geladenen Treibern.
Aktueller Zustand	Fixer Eintrag, in aktuellen Versionen ohne Funktion.
Treiberkommando	Dropdownliste zur Auswahl des Kommandos:
<Kein kommando>	Es wird kein Kommando gesendet. Damit kann auch ein bereits bestehendes Kommando aus einer projektierten Funktion entfernt werden.
`Treiber starten (Onlinemodus)`	Treiber wird neu initialisiert und gestartet.
`Treiber stoppen (Offlinemodus)`	Treiber wird angehalten, es werden keine neuen Daten angenommen. **Hinweis:** Ist der Treiber im Offline-Modus, erhalten alle Variablen, die für diesem Treiber angelegt wurden, den Status `Abgeschaltet` (`OFF`; Bit 20).
`Treiber in Simulationsmodus`	Treiber wird in den Simulationsmodus gesetzt. Die Werte aller Variablen des Treibers werden vom Treiber simuliert. Es werden keine Werte von der angeschlossenen Hardware (z. B. SPS, Bussystem, ...) angezeigt.
`Treiber in Hardwaremodus`	Treiber wird in den Hardwaremodus gesetzt. Für die Variablen des Treibers werden die Werte von der angeschlossenen Hardware (z. B. SPS, Bussystem, ...) angezeigt.
`Treiberspezifisches Kommando`	Eingabe treiberspezifischer Kommandos. Öffnet Eingabefeld für die Eingabe eines Kommandos.
`Treiber Sollwertsetzen aktivieren`	Sollwert setzen auf Treiber ist erlaubt.
`Treiber Sollwertsetzen deaktivieren`	Sollwert setzen auf Treiber wird verhindert.
`Verbindung mit Modem aufbauen`	Verbindung aufbauen (für Modem-Treiber). Öffnet Eingabefelder für Hardware-Adresse und Eingabe der zu wählenden Nummer.
`Verbindung mit Modem trennen`	Verbindung beenden (für Modem-Treiber).
`Treiber in Simulationsmodus zählend`	Treiber wird in den zählenden Simulationsmodus gesetzt. Alle Werte werden mit `0` initialisiert und in der eingestellten Updatezeit jeweils um `1` bis zum Maximalwert inkrementiert und beginnen dann wieder bei `0`.
`Treiber in Simulationsmodus statisch`	Treiber wird in den zählenden Simulationsmodus gesetzt. Alle Werte werden mit `0` initialisiert.
`Treiber in Simulationsmodus programmiert`	Treiber wird in den zählenden Simulationsmodus gesetzt. die Werte werden von einem frei programmierbaren Simulationsprojekt berechnet. Das Simulationsprojekt wird mit der zenon Logic Workbench erstellt und läuft in der zenon Logic

	Runtime ab.
Diesen Dialog zur Runtime anbieten	Dialog wird zur Runtime für Änderungen angeboten.

FUNKTION TREIBERKOMMANDOS IM NETZWERK

Wenn sich der Rechner, auf dem die Funktion **Treiberkommandos** ausgeführt wird, im zenon Netzwerk befindet, werden zusätzlich weitere Aktionen ausgeführt. Ein spezielles Netzwerkkommando wird vom Rechner zum Server des Projekts gesendet, der dann die gewünschte Aktion auf seinem Treiber durchführt. Zusätzlich sendet der Server das gleiche Treiberkommando zum Standby des Projekts. Der Standby führt die Aktion auch auf seinem Treiber aus.

Dadurch ist gewährleistet, dass Server und Standby synchronisiert sind. Dies funktioniert nur, wenn Server und Standby jeweils eine funktionierende und unabhängige Verbindung zur Hardware haben.

10. Fehleranalyse

Sollte es zu Kommunikationsproblemen kommen, bietet dieses Kapitel Hilfe, um den Fehler zu finden.

10.1 Analysetool

Alle zenon Module wie z. B. Editor, Runtime, Treiber, usw. schreiben Meldungen in eine gemeinsame LOG-Datei. Um sie korrekt und übersichtlich anzuzeigen, benutzen Sie das Programm Diagnosis Viewer (main.chm::/12464.htm), das mit zenon mitinstalliert wird. Sie finden es unter *Start/Alle Programme/zenon/Tools 8.00 -> Diagviewer.*

zenon Treiber protokollieren alle Fehler in LOG-Dateien. LOG-Dateien sind Textdateien mit einer speziellen Struktur. Der Standardordner für die LOG-Dateien ist der Ordner **LOG** unterhalb des Ordners **ProgramData**, zum Beispiel:

%ProgramData%\COPA-DATA\LOG.

Achtung: Mit den Standardeinstellungen zeichnet ein Treiber nur Fehlerinformationen auf. Mit dem Diagnosis Viewer kann bei den meisten Treibern die Diagnose-Ebene auf „Debug" und „Deep Debug" erweitert werden. Damit protokolliert der Treiber auch alle anderen wesentlichen Aufgaben und Ereignisse.

Im Diagnosis Viewer kann man auch:

- neu erstellte Einträge in Echtzeit mitverfolgen
- die Aufzeichnungseinstellungen anpassen

- den Ordner, in dem die LOG-Dateien gespeichert werden, ändern

Hinweise:

1. Der Diagnosis Viewer zeigt alle Einträge in UTC (Koordinierter Weltzeit) an und nicht in der lokalen Zeit.
2. Der Diagnosis Viewer zeigt in seiner Standardeinstellung nicht alle Spalten einer LOG-Datei an. Um mehr Spalten anzuzeigen, aktivieren Sie die Eigenschaft **Add all columns with entry** im Kontextmenü der Spaltentitel.
3. Bei Verwendung von reinem **Error-Logging** befindet sich eine Problembeschreibung in der Spalte **Error text**. In anderen Diagnose-Ebenen befindet sich diese Beschreibung in der Spalte **General text**.
4. Viele Treiber zeichnen bei Kommunikationsprobleme auch Fehlernummern auf, die die SPS ihnen zuweist. Diese werden in **Error text** und/oder **Error code** und/oder **Driver error parameter(1** und **2)** angezeigt. Hinweise zur Bedeutung der Fehlercodes erhalten Sie in der Treiberdokumentation und der Protokoll/SPS-Beschreibung.
5. Stellen Sie am Ende Ihrer Tests den Diagnose-Level von **Debug** oder **Deep Debug** wieder zurück. Bei **Debug** und **Deep Debug** fallen beim Protokollieren sehr viele Daten an, die auf der Festplatte gespeichert werden und die Leistung Ihres Systems beeinflussen können. Diese werden auch nach dem Schließen des Diagnosis Viewers weiter aufgezeichnet.

> **Achtung**
>
> Unter Windows CE werden aus Ressourcegründen Fehler standardmäßig nicht protokolliert.

Weitere Informationen zum Diagnosis Viewer finden Sie im Handbuch Diagnosis Viewer (main.chm::/12464.htm).

10.2 Fehlernummern

Fehlercode	Erklärung
-1	Common ARTI error.
-101	The type of protocol is not supported.
-102	The communication channel is not valid or open.
-103	A channel with the specified parameters is already open.
-104	The wrong type of message was received.
-105	There was not any message received.
-106	There was not enough data for this message type received.
-201	There is too much data in the send queue.
-202	There is too much data in the receive queue.
-203	Only in the synchronous mode if last service has not finished yet.
-301	Common communication error in the system –dependent level.
-401	There wasn't such a file on the target or it could not be opened.
-402	The file data doesn't fit completely in the provided buffer.
-501	A strictly necessary function parameter is NULL or invalid.
-502	The maximum number of open channels is exceeded.
-503	There is no SDD assigned to the channel.
-504	There is no type table assigned to the SDD.
-505	The end of symbol table is reached.
-506	There is no symbol with that name found in the SDD.
-507	The data stream for reading the variables is bigger than the target's buffer.
-508	The data stream for writing the variables in the VarList is bigger than the target's buffer.
-509	Another VarList is still active with reading / writing its values.
-510	Writing various VarList blocks is not supported.
-511	The variable's swap size doesn't fit with the number of bytes to be written
-512	Error in parsing the symbol file.
-513	There is a new project on the runtime system so symbols data have changed.

-514	Error in sorting the symbol file.
-515	There is no project downloaded to the runtime system.

10.3 Checkliste

- Wurde die „Error – Textdatei" analysiert (Welche Fehler sind aufgetreten)?
- Ist die Option „Symboldatei senden" aktiv? Siehe dazu die Allgemeinen Zielsystem Einstellungen.
- Ist die Remotestation im Netz erreichbar (Ping)?
- Das zenon Projekt wird an support@copadata.com geschickt