zenon
by COPA-DATA

zenon Treiber Handbuch

BrTcp32

v.8.10

© 2019 Ing. Punzenberger COPA-DATA GmbH

Alle Rechte vorbehalten.

Die Weitergabe und Vervielfältigung dieses Dokuments ist - gleich in welcher Art und Weise - nur mit schriftlicher Genehmigung der Firma COPA-DATA gestattet. Technische Daten dienen nur der Produktbeschreibung und sind keine zugesicherten Eigenschaften im Rechtssinn. Änderungen - auch in technischer Hinsicht - vorbehalten.

Inhaltsverzeichnis

1 Willkommen bei der COPA-DATA Hilfe 5

2 BrTcp32 5

3 BrTcp32 - Datenblatt 5

4 Treiber-Historie 7

5 Voraussetzungen 8

5.1 PC 8

5.2 Steuerung 8

6 Konfiguration 9

6.1 Anlegen eines Treibers 9

6.2 Einstellungen im Treiberdialog 12

6.2.1 Allgemein 13

6.2.2 Basic settings 17

6.2.3 Conn. TCP/IP 18

7 Variablen anlegen 19

7.1 Variablen im Editor anlegen 19

7.2 Adressierung 23

7.3 Treiberobjekte und Datentypen 24

7.3.1 Treiberobjekte 24

7.3.2 Zuordnung der Datentypen 26

7.4 Variablen anlegen durch Import 27

7.4.1 XML Import 27

7.4.2 DBF Import/Export 28

7.4.3 Online-Import 33

7.5 Kommunikationsdetails (Treibervariablen) 34

8 Treiberspezifische Funktionen 41

9 Funktion Treiberkommandos 41

10 Fehleranalyse 46

10.1 Analysetool 46

10.2 Fehlernummern 47

10.3 Checkliste 57

1 Willkommen bei der COPA-DATA Hilfe

ZENON VIDEO-TUTORIALS

Praktische Beispiele für die Projektierung mit zenon finden Sie in unserem YouTube-Kanal (https://www.copadata.com/tutorial_menu). Die Tutorials sind nach Themen gruppiert und geben einen ersten Einblick in die Arbeit mit den unterschiedlichen zenon Modulen. Alle Tutorials stehen in englischer Sprache zur Verfügung.

ALLGEMEINE HILFE

Falls Sie in diesem Hilfekapitel Informationen vermissen oder Wünsche für Ergänzungen haben, wenden Sie sich per E-Mail an documentation@copadata.com.

PROJEKTUNTERSTÜTZUNG

Unterstützung bei Fragen zu konkreten eigenen Projekten erhalten Sie vom Support-Team, das Sie per E-Mail an support@copadata.com erreichen.

LIZENZEN UND MODULE

Sollten Sie feststellen, dass Sie weitere Module oder Lizenzen benötigen, sind unsere Mitarbeiter unter sales@copadata.com gerne für Sie da.

2 BrTcp32

3 BrTcp32 - Datenblatt

Allgemein:	
Treiberdateiname	BrTcp32.exe
Treiberbezeichnung	BuR TCP-IP

Allgemein:	
Steuerungs-Typen	B+R System 2000 und B+R Burklimat
Steuerungs-Hersteller	Bernecker + Rainer

Treiber unterstützt:	
Protokoll	B+R TCP
Adressierung: Adress-basiert	Address based
Adressierung: Namens-basiert	--
Kommunikation spontan	X
Kommunikation pollend	--
Online Browsing	--
Offline Browsing	--
Echtzeitfähig	X
Blockwrite	--
Modemfähig	--
RDA numerisch	--
RDA String	--
Hysterese	X
erweiterte API	--
Unterstützung von Statusbit **WR-SUC**	X
alternative IP-Adresse	--

Voraussetzungen:	
Hardware PC	Standard Netzwerkkarte
Software PC	--

Voraussetzungen:	
Hardware Steuerung	--
Software Steuerung	Benötigt spezielle Software in der B+R System 2000 Steuerung
Benötigt v-dll	--

Plattformen:	
Betriebssysteme	Windows 10; Windows 7; Windows 8; Windows 8.1; Windows Server 2008 R2; Windows Server 2012; Windows Server 2012 R2; Windows Server 2016

4 Treiber-Historie

Datum	Treiberversion	Änderung
07.07.08	1800	Treiberdokumentation wurde neu erstellt

TREIBERVERSIONIERUNG

Mit zenon 7.10 wurde die Versionierung der Treiber verändert. Ab dieser Version gibt es eine versionsübergreifende Build-Nummer. Das ist die Zahl an der 4. Stelle der Dateiversion.
Zum Beispiel: **7.10.0.4228** bedeutet: Der Treiber ist für Version **7.10**, Service Pack **0** und hat die Build-Nummer **4228**.

Erweiterungen oder Fehlerbehebungen werden zukünftig in einem Build eingebaut und sind dann ab der nächsthöheren Build-Nummer verfügbar.

Beispiel

Eine Treibererweiterung wurde in Build **4228** implementiert. Der Treiber, den Sie im Einsatz haben, verfügt über die Build-Nummer **8322**. Da die Build-Nummer Ihres Treibers höher ist als die Build-Nummer der Erweiterung, ist die Erweiterung enthalten. Die Versionsnummer des Treiber (die ersten drei Stellen der Dateiversion) spielen dabei keine Rolle. Die Treiber sind versionsunabsabhängig

5 Voraussetzungen

Dieses Kapitel enthält Informationen zu den Voraussetzungen, die für die Verwendung des Treibers erforderlich sind.

5.1 PC

HARDWARE

Netzwerkkarte

Schnittstelle: Ethernet

Protokoll: B&R TCP

SOFTWARE

Die Treiber Datei BrTcp32.exe in das aktuelle Installationsverzeichnis kopieren (wenn nicht bereits vorhanden) und ins TREIBER_DE.XML File über das Tool DriverInfo.exe eintragen.

Die Konfigurationsdatei (lt. Treibereinstellungen) muss am Ziel-PC in das Projektverzeichnis mit übertragen werden. Hierfür muss diese Datei beim Remote-Transport extra angegeben werden.

5.2 Steuerung

HARDWARE

B&R System 2000

Schnittstelle: Ethernet

Protokoll: B&R TCP

Ethernet Verbindung (TCP/IP). In der Steuerung muss der entsprechende Handling-Funktions-baustein installiert und parametriert sein.

6 Konfiguration

In diesem Kapitel lesen Sie, wie Sie den Treiber im Projekt anlegen und welche Einstellungen beim Treiber möglich sind.

> **Info**
>
> Weitere Einstellungen, die Sie für Variablen in zenon vornehmen können, finden Sie im Kapitel Variablen (main.chm::/15247.htm) der Online-Hilfe.

6.1 Anlegen eines Treibers

Im Dialog **Treiber erstellen** wählen Sie aus einer Liste jenen Treiber, den Sie neu anlegen wollen.

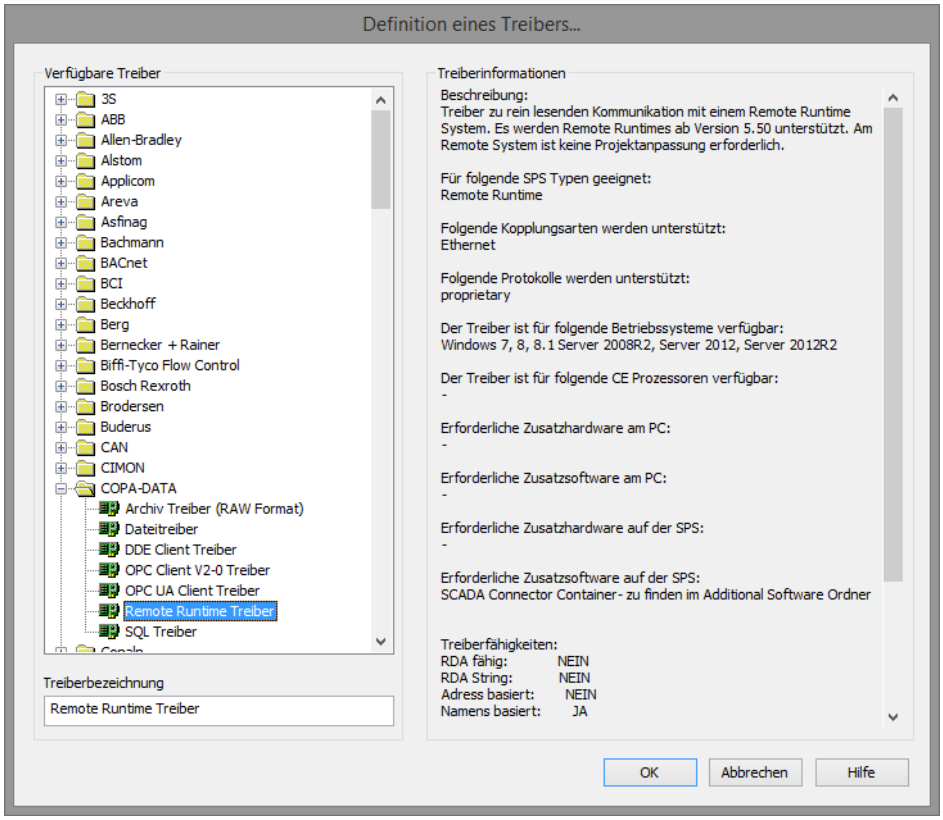

Parameter	Beschreibung
Verfügbare Treiber	Liste aller verfügbaren Treiber. Die Darstellung erfolgt in einer Baumstruktur: *[+]* erweitert die Ordnerstruktur und zeigt die darin enthaltenen Treiber. [-] reduziert die Ordnerstruktur

Parameter	Beschreibung
	Default: *keine Auswahl*
Treiberbezeichnung	Eindeutige **Bezeichnung** des Treibers. Default: *leer* Das Eingabefeld wird nach Auswahl eines Treibers aus der Liste der verfügbaren Treiber mit der vordefinierten **Bezeichnung** vorausgefüllt.
Treiberinformationen	Weiterführende Informationen über den gewählten Treiber. Default: *leer* Nach Auswahl eines Treibers werden in diesem Bereich die Informationen zum gewählten Treiber angezeigt.

DIALOG BEENDEN

Option	Beschreibung
OK	Übernimmt alle Einstellungen und öffnet den Treiberkonfigurationsdialog des ausgewählten Treibers.
Abbrechen	Verwirft alle Änderungen und schließt den Dialog.
Hilfe	Öffnet die Online-Hilfe.

> **Info**
>
> Die Inhalte dieses Dialogs sind in der Datei Treiber_[Sprachkürzel].xml gespeichert. Sie finden diese Datei im Ordner *C:\ProgramData\COPA-DATA\zenon[Versionsnummer]*.

TREIBER NEU ANLEGEN

Um einen neuen Treiber anzulegen:

1. Klicken Sie mit der rechten Maustaste im Projektmanager auf **Treiber** und wählen Sie im Kontextmenü **Treiber neu** aus.
   Optional: Wählen Sie die Schaltfläche **Treiber neu** aus der Symbolleiste der Detailansicht der **Variablen**.
   Der Dialog **Treiber erstellen** wird geöffnet.

2. Der Dialog bietet eine Auflistung aller verfügbaren Treiber an.

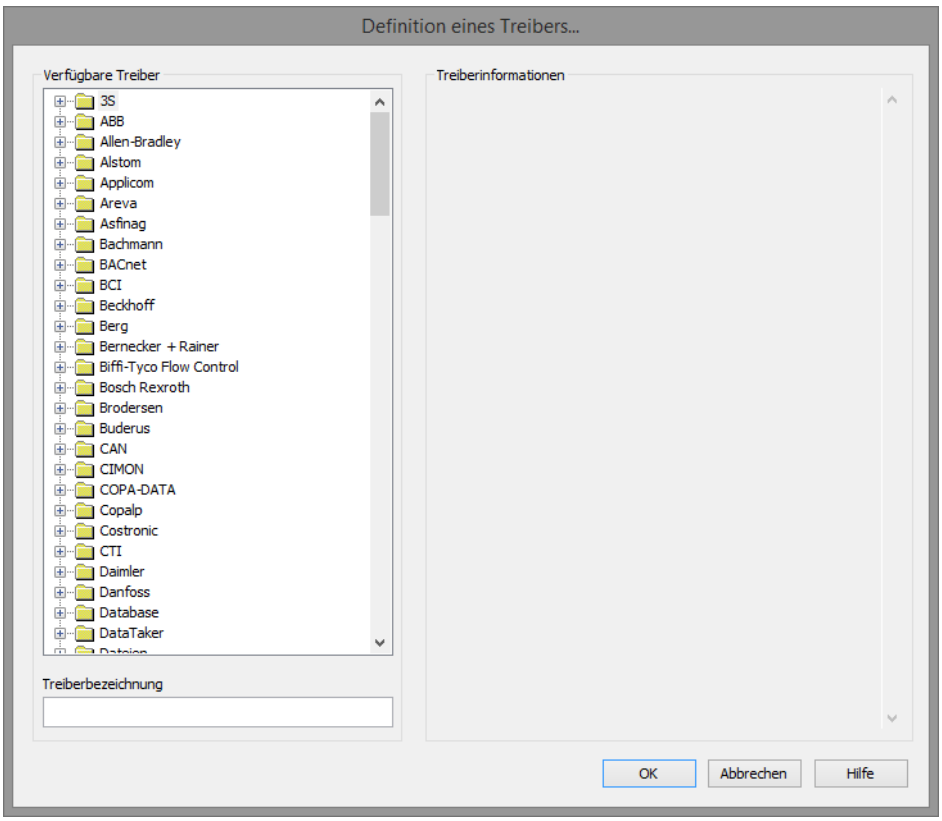

3. Wählen Sie den gewünschten Treiber und benennen Sie diesen im Eingabefeld **Treiberbezeichnung**.
   Dieses Eingabefeld entspricht der Eigenschaft **Bezeichnung**. Per Default wird der Name des ausgewählten Treibers in diesem Eingabefeld automatisch eingefügt.
   Für die **Treiberbezeichnung** gilt:

   - Die **Treiberbezeichnung** muss eindeutig sein.
     Wird ein Treiber mehrmals im Projekt verwendet, so muss jeweils eine neue Bezeichnung vergeben werden.
     Dies wird durch Klick auf die Schaltfläche **OK** evaluiert. Ist die Treiber im Projekt bereits vorhanden wird dies mit einem Warndialog angezeigt.
   - Die **Treiberbezeichnung** ist Bestandteil des Dateinamens.
     Daher darf Sie nur Zeichen enthalten, die vom Betriebssystem unterstützt werden. Nicht gültige Zeichen werden durch einen Unterstrich (_) ersetzt.
   - **Achtung:** Die Bezeichnung kann später nicht mehr geändert werden.

4. Bestätigen Sie den Dialog mit Klick auf die Schaltfläche **OK**.
   Der Konfigurationsdialog des ausgewählten Treibers wird geöffnet.

Hinweis: Treibernamen sind nicht sprachumschaltbar. Sie werden später immer in der Sprache angezeigt, in der sie angelegt wurden, unabhängig von der Sprache des Editors. Das gilt auch für Treiberobjekttypen.

DIALOG TREIBERBEZEICHNUNG BEREITS VORHANDEN

Ist ein Treiber bereits im Projekt vorhanden wird dies in einem Dialog angezeigt. Mit Klick auf die Schaltfläche **OK** wird der Warndialog geschlossen. Der Treiber kann korrekt benannt werden.

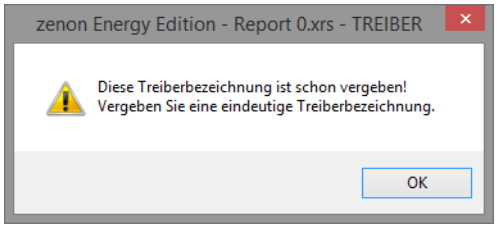

ZENON PROJEKT

Bei neu angelegten Projekten werden die folgenden Treiber automatisch angelegt:

- **Intern**
- **MathDr32**
- **SysDrv**

> **Info**
>
> In einem zenon Projekt müssen nur die benötigten Treiber vorhanden sein. Treiber können bei Bedarf zu einem späteren Zeitpunkt hinzugefügt werden.

6.2 Einstellungen im Treiberdialog

Folgende Einstellungen können Sie beim Treiber vornehmen:

6.2.1 Allgemein

Beim Anlegen eines Treibers wird der Konfigurationsdialog geöffnet. Um den Dialog später zum Bearbeiten zu öffnen, führen Sie einen Doppelklick auf den Treiber in der Liste aus oder klicken Sie auf die Eigenschaft **Konfiguration**.

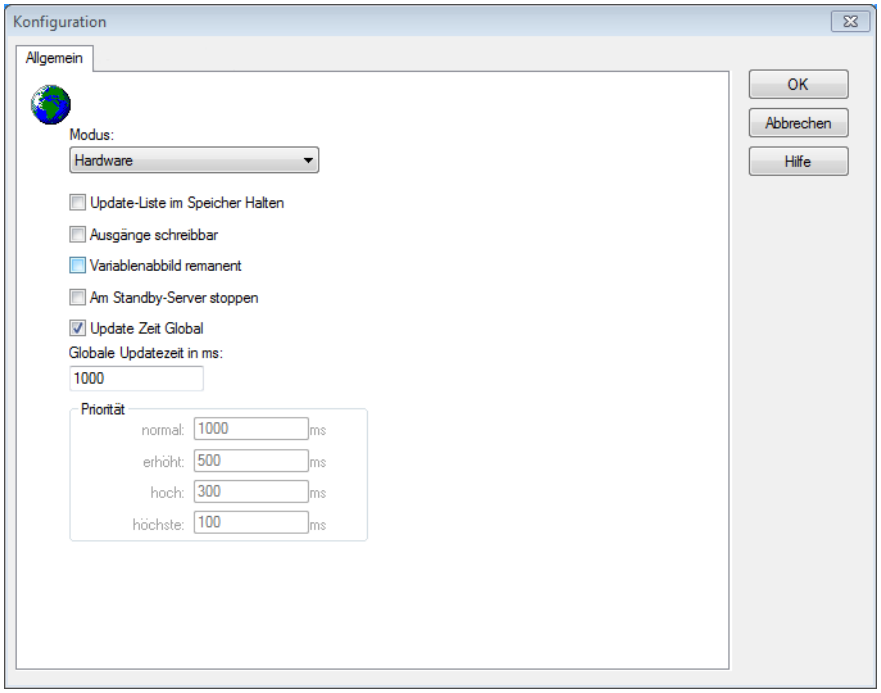

Option	Beschreibung
Modus	Ermöglicht ein Umschalten zwischen Hardware und Simulationsmodus ▸ *Hardware*: Die Verbindung zur Steuerung wird hergestellt. ▸ Simulation - statisch: Es wird keine Kommunikation zur Steuerung aufgebaut, die Werte werden vom Treiber simuliert. In diesem Modus bleiben die Werte konstant oder die Variablen behalten die über zenon Logic gesetzen Werte. Jede Variable hat seinen eigenen Speicherbereich. Zum Beispiel zwei Variablen vom Typ Merker mit Offset 79, können zur Runtime unterschiedliche Werte haben und beeinflussen sich gegenseitig nicht. Ausnahme: Der Simulatortreiber. ▸ *Simulation - zählend*: Es wird keine Kommunikation zur Steuerung aufgebaut, die Werte werden vom Treiber simuliert.

Option	Beschreibung
	In diesem Modus zählt der Treiber die Werte innerhalb ihres Wertebereichs automatisch hoch. ▸ *Simulation - programmiert*: Es wird keine Kommunikation zur Steuerung aufgebaut, die Werte werden von einem frei programmierbaren Simulationsprojekt berechnet. Das Simulationsprojekt wird mit der zenon Logic Workbench erstellt und läuft in einer in den Treiber integrierten zenon Logic Runtime ab. Details siehe Kapitel Treibersimulation. (main.chm::/25206.htm)
Update-Liste im Speicher Halten	Einmal angeforderte Variablen werden weiterhin von der Steuerung angefordert, auch wenn diese aktuell nicht mehr benötigt werden. Dies hat den Vorteil, dass z B. mehrmalige Bildumschaltungen nach dem erstmaligen Aufschalten beschleunigt werden, da die Variablen nicht neu angefordert werden müssen. Der Nachteil ist eine erhöhte Belastung der Kommunikation zur Steuerung.
Ausgänge schreibbar	▸ *Aktiv*: Ausgänge können beschrieben werden. ▸ *Inaktiv*: Das Beschreiben der Ausgänge wird unterbunden. **Hinweis**: Steht nicht für jeden Treiber zur Verfügungen.
Variablenabbild remanent	Diese Option speichert und restauriert den aktuellen Wert, den Zeitstempel und die Status eines Datenpunkts. Grundvoraussetzung: Die Variable muss einen gültigen Wert und Zeitstempel besitzen. Das Variablenabbild wird im Modus Hardware gespeichert, wenn einer dieser Status aktiv ist: ▸ Benutzerstatus *M1* (*0*) bis *M8* (*7*) ▸ *REVISION(9)* ▸ *AUS(20)* ▸ *ERSATZWERT(27)* Das Variablenabbild wird immer gespeichert wenn:

Option	Beschreibung
	▸ die Variable vom Objekttyp **Treibervariable** ist ▸ der Treiber im Simulationsmodus läuft. (nicht programmierte Simulation) Folgende Status werden beim Start der Runtime nicht restauriert: ▸ *SELECT(8)* ▸ *WR-ACK(40)* ▸ *WR-SUC(41)* Der Modus **Simulation - programmiert** beim Treiberstart ist kein Kriterium, um das remanente Variablenabbild zu restaurieren.
Am Standby Server stoppen	Einstellung für Redundanz bei Treibern, die nur eine Kommunikationsverbindung erlauben. Dazu wird der Treiber am Standby Server gestoppt und erst beim Hochstufen wieder gestartet. **Achtung:** Ist diese Option aktiv, ist die lückenlose Archivierung nicht mehr gewährleistet. ▸ *Aktiv*: Versetzt den Treiber am nicht-prozessführenden Server automatisch in einen Stopp-ähnlichen Zustand. Im Unterschied zum Stoppen über Treiberkommando erhält die Variable nicht den Status **abgeschaltet** (**statusverarbeitung.chm::/24150.htm**), sondern einen leeren Wert. Damit wird verhindert, dass beim Hochstufen zum Server nicht relevante Werte in AML , CEL und Archiv erzeugt werden. Default: *inaktiv* **Hinweis:** Nicht verfügbar, wenn CE Terminal als Datenserver dient. Weitere Informationen dazu erhalten Sie im Handbuch zenon Operator im Kapitel CE Terminal als Datenserver.
Update Zeit Global	Einstellung für globale Update-Zeiten in Millisekunden: ▸ *Aktiv*: Die eingestellte **Globale Update Zeit** wird für alle Variablen im Projekt verwendet. Die bei den

Option	Beschreibung
	Variablen eingestellte Priorität wird nicht verwendet. ▸ *Inaktiv*: Die eingestellten Prioritäten werden für die einzelnen Variablen verwendet. **Ausnahmen:** Spontane Treiber ignorieren diese Option. Sie nutzen in der Regel die kürzest mögliche Update Zeit. Details siehe Abschnitt **Update Zeit spontane Treiber**.
Priorität	Hier werden die Pollingzeiten der einzelnen Prioritätsklassen eingestellt. Alle Variablen mit der entsprechenden Priorität werden in der eingestellten Zeit gepollt. Die Zuordnung der Variablen erfolgt separat bei jeder Variablen über die Einstellungen in den Variableneigenschaften. Mit den Prioritätsklassen kann die Kommunikation der einzelnen Variablen auf die Wichtigkeit oder benötigte Aktualität abgestuft werden. Daraus ergibt sich eine verbesserte Verteilung der Kommunikationslast. **Achtung:** Prioritätsklassen werden nicht von jedem Treiber unterstützt, z.B. von spontan kommunizierenden zenon Treibern.

DIALOG BEENDEN

Option	Beschreibung
OK	**Übernimmt alle Änderungen in allen Registerkarten und schließt den Dialog.**
Abbrechen	Verwirft alle Änderungen in allen Registerkarten und schließt den Dialog.
Hilfe	Öffnet die Online-Hilfe.

UPDATE ZEIT SPONTANE TREIBER

Bei spontanen Treibern wird beim **Sollwert Setzen**, **Advisen** von Variablen und bei **Requests** sofort ein Lesezyklus ausgelöst - unabhängig von der eingestellten Update Zeit. Damit wird sicher gestellt, dass der Wert nach dem Schreiben in der Visualisierung sofort zur Verfügung steht. In der Regel beträgt die Updatezeit 100 ms.

Spontane Treiber sind **ArchDrv**, **BiffiDCM**, **BrTcp32**, **DNP3**, **Esser32**, **FipDrv32**, **FpcDrv32**, **IEC850**, **IEC870**, **IEC870_103**, **Otis**, **RTK9000**, **S7DCOS**, **SAIA_Slave**, **STRATON32** und **Trend32**.

6.2.2 Basic settings

Hier werden allgemeine treiberspezifischen Einstellungen vorgenommen.

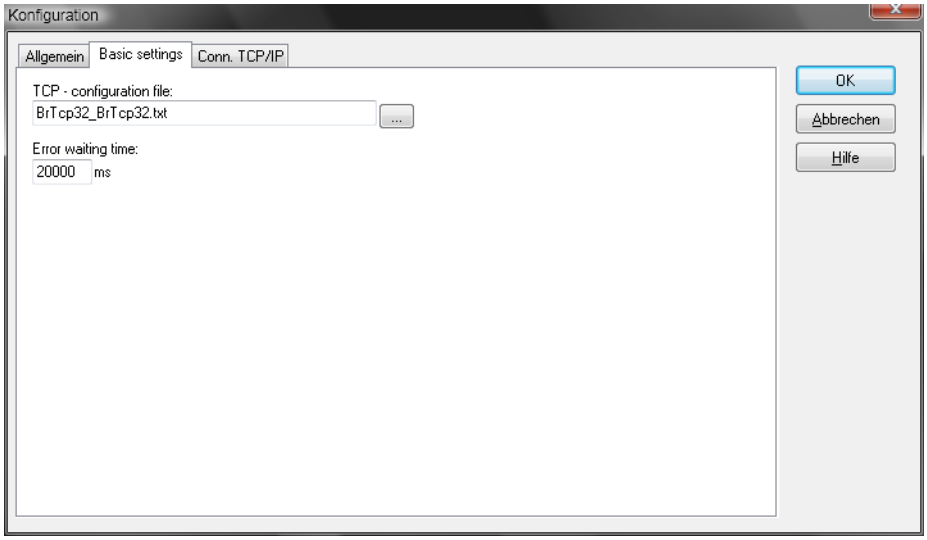

Parameter	Beschreibung
TCP Configuration File	In dieser Datei werden alle Verbindungen und Items gespeichert. Sie muss sowohl am Projektierungsrechner als auch am Laufzeitrechner im Projektverzeichnis vorhanden sein.
Error Waiting Time	Diese Zeit wird bei einem Kommunikationsfehler gewartet. Zudem werden zu jedem Drittel dieser Zeit Lebensmeldungen an die Steuerung gesendet.

6.2.3 Conn. TCP/IP

Hier werden alle Verbindungen mitsamt ihrer Items angelegt.

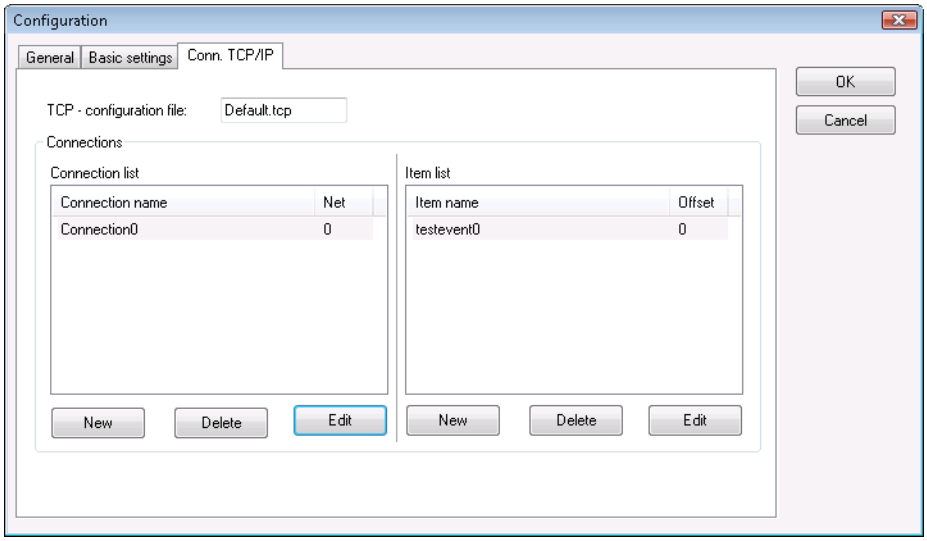

Parameter	Beschreibung
Connection list	In dieser Liste sind alle Verbindungen Projektiert. Wird eine Verbindung ausgewählt, so er-scheinen in der ‚Item list' die zu ihr projektierten Items.
Item list	In dieser Liste sind alle Items aufgeführt, die zu der aktuell in der ‚connection list' gewählten Verbindung gehören.
Connection	Hier werden die Verbindungseinstellungen parametriert.

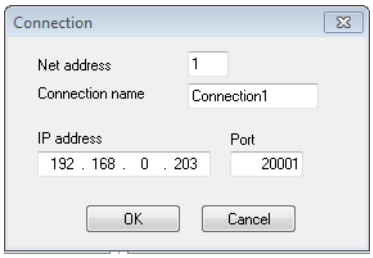

Parameter	Beschreibung
Net address	Hier ist eine eindeutige Netzadresse einzugeben, über welche dann eine Variable in zenon dieser Verbindung zugeordnet wird.
Connection name	Frei wählbarer Name.
IP address	IP Adresse der Steuerung.
Port	TCP-Port auf der Steuerung, an dem der Server horcht.

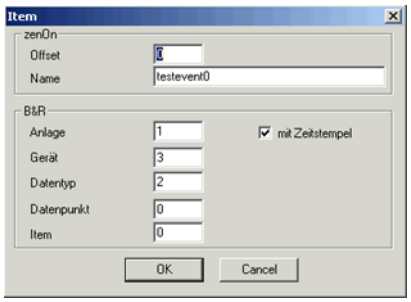

Parameter	Beschreibung
Offset	Hier ist ein eindeutiger Offset einzugeben, über welchen dann eine zenon Variable diesem Item zugeordnet wird.
Name	Frei wählbarer Name.
Anlage	Teil der Adresse in der Steuerung.
Gerät	Teil der Adresse in der Steuerung.
Datentyp	Teil der Adresse in der Steuerung.
Datenpunkt	Teil der Adresse in der Steuerung.
Item	Teil der Adresse in der Steuerung.
Mit Zeitstempel	Item wird mit Zeitstempel angemeldet.

7 Variablen anlegen

So werden Variablen im zenon Editor angelegt:

7.1 Variablen im Editor anlegen

Variablen können angelegt werden:

- als einfache Variable
- in Arrays (main.chm::/15262.htm)
- als Struktur-Variablen (main.chm::/15278.htm)

DIALOG VARIABLE

Um eine neue Variable zu erstellen, gleich welchen Typs:

1. Wählen Sie im Knoten **Variablen** im Kontextmenü den Befehl **Variable neu**.

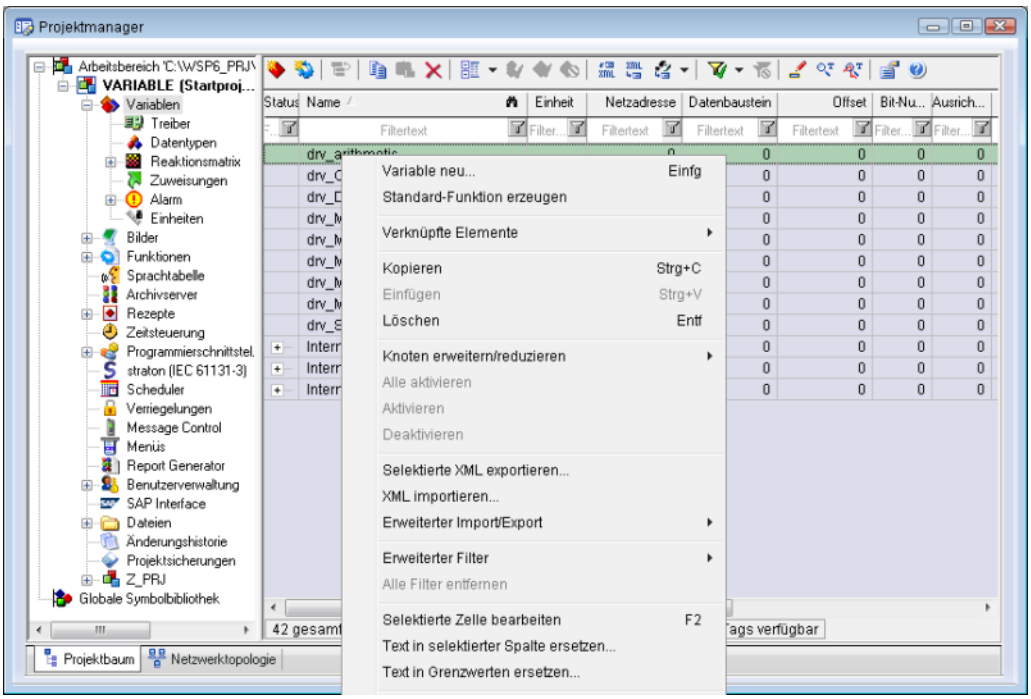

Der Dialog zur Konfiguration der Variable wird geöffnet.

2. Konfigurieren Sie die Variable.
3. Welche Einstellungen möglich sind, hängt ab vom Typ der Variablen.

DIALOG VARIABLE ERSTELLEN

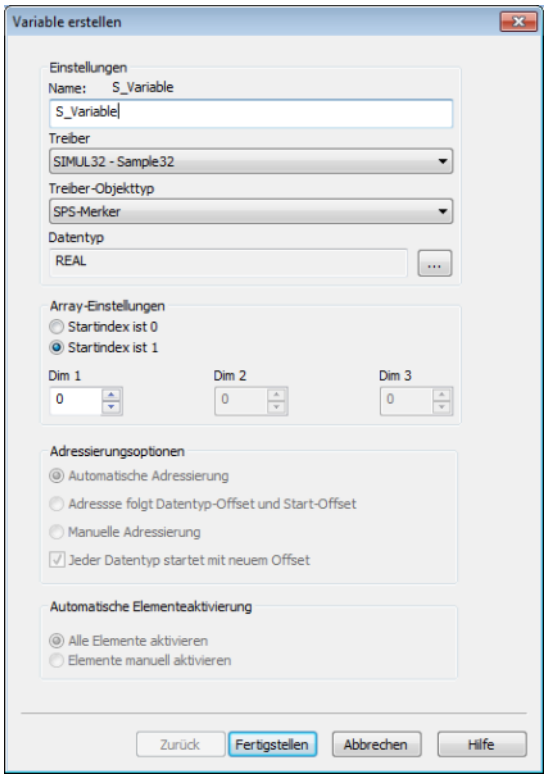

Eigenschaft	Beschreibung
Name	Eindeutiger Name der Variablen. Ist eine Variable mit gleichem Namen im Projekt bereits vorhanden, kann keine weitere Variable mit diesem Namen angelegt werden. Maximale Länge: 128 Zeichen **Achtung:** Die Zeichen **#** und **@** sind für Variablennamen nicht erlaubt. Bei Verwendung nicht zugelassener Zeichen kann die Variablenerstellung nicht abgeschlossen werden, die Schaltfläche **Fertigstellen** bleibt inaktiv. **Hinweis:** Manche Treiber erlauben die Adressierung auch über die Eigenschaft **Symbolische Adresse**.
Treiber	Wählen Sie aus der Dropdownliste den gewünschten Treiber. **Hinweis:** Sollte im Projekt noch kein Treiber angelegt sein, wird automatisch der Treiber für interne Variable (**Intern.exe** (**Main.chm::/Intern.chm::/Intern.htm**)) geladen.
Treiberobjekttyp (**cti.chm::/28685.htm**)	Wählen Sie aus der Dropdownliste den passenden Treiberobjekttyp aus.

Eigenschaft	Beschreibung
Datentyp	Wählen Sie den gewünschten Datentyp. Klick auf die Schaltfläche ... öffnet den Auswahl-Dialog.
Array-Einstellungen	Erweiterte Einstellungen für Array-Variablen. Details dazu lesen Sie im Abschnitt Arrays.
Adressierungsoptionen	Erweiterte Einstellungen für Arrays und Struktur-Variablen. Details dazu lesen Sie im jeweiligen Abschnitt.
Automatische Elementeaktivierung	Erweiterte Einstellungen für Arrays und Struktur-Variablen. Details dazu lesen Sie im jeweiligen Abschnitt.

SYMBOLISCHE ADRESSE

Die Eigenschaft **Symbolische Adresse** kann für die Adressierung alternativ zu **Name** oder **Kennung** der Variablen verwendet werden. Die Auswahl erfolgt im Treiberdialog, die Konfiguration in der Variableneigenschaft. Beim Import von Variablen unterstützter Treiber wird die Eigenschaft automatisch eingetragen.

Maximale Länge: *1024* Zeichen.

Folgende Treiber unterstützen die **Symbolische Adresse**:

- **3S_V3**
- **AzureDrv**
- **BACnetNG**
- **IEC850**
- **KabaDPServer**
- **OPCUA32**
- **Phoenix32**
- **POZYTON**
- **RemoteRT**
- **S7TIA**
- **SEL**
- **SnmpNg32**
- **PA_Drv**

ABLEITUNG VOM DATENTYP

Messbereich, **Signalbereich** und **Sollwert Setzen** werden immer:

- vom Datentyp abgeleitet
- beim Ändern des Datentyps automatisch angepasst

Hinweis Signalbereich: Bei einem Wechsel auf einen Datentyp, der den eingestellten **Signalbereich** nicht unterstützt, wird der **Signalbereich** automatisch angepasst. Zum Beispiel wird bei einem Wechsel von **INT** auf **SINT** der **Signalbereich** auf *127* geändert. Die Anpassung erfolgt auch dann, wenn der **Signalbereich** nicht vom Datentyp abgeleitet wurde. In diesem Fall muss der **Messbereich** manuell angepasst werden.

7.2 Adressierung

Eigenschaft	Beschreibung
Name	Frei vergebbarer Name. **Achtung:** Je zenon Projekt muss der Name eindeutig sein.
Kennung	Frei vergebbare Kennung. Z. B. für **Betriebsmittelkennung**, Kommentar usw.
Netzadresse	Netzadresse der Variablen. Diese Adresse bezieht sich auf die Netzadresse der Verbindungsprojektierung im Treiber. Damit wird ausgewählt auf welcher Steuerung sich die Variable befindet.
Datenbaustein	Für Variablen vom Objekttyp *Erweiterter Datenbaustein* muss hier die Datenbaustein-Nummer angegeben werden. Einstellbar von *0* bis *4294967295*. Den genauen maximalen Bereich für Datenbausteine entnehmen Sie dem Handbuch für die Steuerung.
Offset	Offset der Variablen. Entspricht der Speicheradresse der Variablen in der Steuerung. Einstellbar von *0* bis *4294967295*.
Ausrichtung	Wird für diesen Treiber nicht verwendet.
Bitnummer	Nummer des Bits innerhalb des eingestellten Offsets. Mögliche Eingabe: *0* bis *65535*.
Stringlänge	Nur verfügbar bei String-Variablen. Maximale Anzahl von Zeichen, die die Variable aufnehmen kann.
Treiber Anbindung/Treiberobjekttyp	Objekttyp der Variablen. Wird abhängig vom verwendeten Treiber beim Erstellen der Variablen ausgewählt und kann hier geändert werden.

Eigenschaft	Beschreibung
Treiber Anbindung/Datentyp	Datentyp der Variablen. Wird beim Erstellen der Variablen ausgewählt und kann hier geändert werden. **ACHTUNG:** Wenn der Datentyp nachträglich geändert wird, müssen alle anderen Eigenschaften der Variablen überprüft bzw. angepasst werden.
Treiber Anbindung/Priorität	Wird für diesen Treiber nicht verwendet. Der Treiber unterstützt keine zyklisch pollende Kommunikation in Prioritätsklassen.

7.3 Treiberobjekte und Datentypen

Treiberobjekte sind in der Steuerung verfügbare Bereiche wie z. B. Merker, Datenbausteine usw. Hier lesen Sie, welche Treiberobjekte vom Treiber zur Verfügung gestellt werden und welche IEC-Datentypen dem jeweiligen Treiberobjekt zugeordnet werden können.

7.3.1 Treiberobjekte

Folgende Objekttypen stehen in diesem Treiber zur Verfügung:

Treiberobjekttyp	Kanaltyp	Lesen	Schreiben	Unterstützte Datentypen	Kommentar
DATASTREAM-TRIGGER	9	X	X	*USINT, SINT*	
SETCLOCK-TRIGGER	64	X	X	*USINT, SINT*	
SPS-Merker	8	X	X	*LREAL, BOOL, REAL, DINT, UDINT, INT, UINT, STRING, USINT, SINT*	
Kommunikationsdetails	35	X	X	*BOOL, SINT, USINT, INT, UINT, DINT, UDINT, REAL, STRING*	Variablen für die statische Analyse der Kommunikation; wird zwischen Treiber und Runtime übertragen

Treiberobjekttyp	Kanaltyp	Lesen	Schreiben	Unterstützte Datentypen	Kommentar
					(nicht zur SPS). **Hinweis**: Die Adressierung und das Verhalten ist bei den meisten zenon Treibern gleich. Weitere Informationen dazu finden Sie im Kapitel Kommunikationsdetails (Treibervariablen) (auf Seite 34).

OBJEKTE FÜR PROZESSVARIABLEN IN ZENON

Kanalname	Datenart	Kanaltyp	Objekt	Lesen	Schreiben
BIT	8	8	2	X	X
BYTE	9	8	3	X	X
BYTE _mV	10	8	3	X	X
WORD	2	8	4	X	X
WORD _mV	1	8	4	X	X
DWORD	4	8	5	X	X
DWORD _mV	3	8	5	X	X
FLOAT	5	8	6	X	X
DOUBLE	6	8	6	X	X
STRING	12	8	7	X	X
DATASTREAM -TRIGGER	9	9	8	X	X

Kanalname	Datenart	Kanaltyp	Objekt	Lesen	Schreiben
SETCLOCK-TRIGGER	9	64	9	--	X

Legende:

X: wird unterstützt

--: wird nicht unterstützt

7.3.2 Zuordnung der Datentypen

Alle Variablen in zenon werden von IEC-Datentypen abgeleitet. In folgender Tabelle werden zur besseren Übersicht die IEC-Datentypen den Datentypen der Steuerung gegenübergestellt.

BEISPIELE FÜR ALLE MÖGLICHEN DATENTYPEN IN ZENON

SPS	zenon
I8	i/u8Bit (mit Vorzeichen)
I16	i/u16Bit (mit Vorzeichen)
I32	i/u32Bit (mit Vorzeichen)
U8	i/u8Bit
U16	i/u16Bit
U32	i/u32Bit
F32	float32
F64	double64
Boolean	Boolean
String	String

DATENART

Der Begriff **Datenart** ist die interne numerische Bezeichnung des Datentyps. Diese wird auch für den erweiterten DBF Import/Export der Variablen verwendet.

7.4 Variablen anlegen durch Import

Variablen können auch mittels Variablenimport angelegt werden. Für jeden Treiber stehen XML- und DBF-Import zur Verfügung.

7.4.1 XML Import

Beim XML- Import von Variablen oder Datentypen werden diese erst einem Treiber zugeordnet und dann analysiert. Vor dem Import entscheidet der Benutzer, ob und wie das jeweilige Element (Variable oder Datentyp) importiert werden soll:

- *Importieren*:
  Das Element wird neu importiert.
- *Überschreiben*:
  Das Element wird importiert und überschreibt ein bereits vorhandenes Element.
- *Nicht importieren*:
  Das Element wird nicht importiert.

Hinweis: Beim Import werden die Aktionen und deren Dauer in einem Fortschrittsbalken angezeigt. In der folgenden Dokumentation wird der Import von Variablen beschrieben. Datentypen werden analog dazu importiert.

VORAUSSETZUNGEN

Beim Import gelten folgende Bedingungen:

- **Abwärtskompatibilität**

  Beim XML Import/Export ist keine Abwärtskompatibilität gegeben. Daten aus älteren zenon Versionen können übernommen werden. Die Übergabe von Daten aus neueren Versionen an ältere wird nicht unterstützt.

- **Konsistenz**

  Die zu importierende XML-Datei muss konsistent sein. Beim Import der Datei erfolgt keine Plausibilitätsprüfung. Weisen die importierten Daten Fehler auf, kann es zu unerwünschten Effekten im Projekt kommen.

  Dies muss vor allem auch beachtet werden, wenn in einer XML-Datei nicht alle Eigenschaften vorhanden sind und diese dann durch Default-Werte ersetzt werden. Z. B.: Eine binäre Variable hat einen Grenzwert von *300*.

- **Struktur-Datentypen**

  Struktur-Datentypen müssen über die gleiche Anzahl von Strukturelementen verfügen.
  Beispiel: Ein Strukturdatentyp im Projekt hat 3 Strukturelemente. Ein gleichnamiger Datentyp in der XML-Datei hat 4 Strukturelemente. Dann wird keine der auf diesem Datentyp basierenden Variablen der Datei in das Projekt importiert.

Tipp

Weitere Informationen zum XML-Import finden Sie im Handbuch **Import - Export**, im Kapitel **XML-Import** (**main.chm::/13046.htm**).

7.4.2 DBF Import/Export

Daten können nach dBase exportiert und aus dBase importiert werden.

Info

Import und Export über CSV oder dBase unterstützt keine treiberspezifischen Variableneinstellungen wie z. B. Formeln. Nutzen Sie dafür den Export/Import über XML.

IMPORT DBF-DATEI

Um den Import zu starten:

1. führen Sie einen Rechtsklick auf die Variablenliste aus
2. wählen Sie in der Dropdownliste von **Erweiterter Export/Import** ... den Befehl **dBase importieren**
3. folgen Sie dem Importassistenten

Das Format der Datei ist im Kapitel Dateiaufbau beschrieben.

Info

Beachten Sie:

- Treiberobjekttyp und Datentyp müssen in der DBF-Datei an den Zieltreiber angepasst werden, damit Variablen importiert werden.
- dBase unterstützt beim Import keine Strukturen oder Arrays (komplexe Variablen).

EXPORT DBF-DATEI

Um den Export zu starten:

1. führen Sie einen Rechtsklick auf die Variablenliste aus
2. wählen Sie im Dropdownliste von **Erweiterter Export/Import** ... den Befehl **dBase exportieren...**

3. folgen Sie dem Exportassistenten

> **Achtung**
>
> DBF-Dateien:
>
> - müssen in der Benennung dem 8.3 DOS Format für Dateinamen entsprechen (8 alphanumerische Zeichen für Name, 3 Zeichen Erweiterung, keine Leerzeichen)
> - dürfen im Pfadnamen keinen Punkt (.) enthalten.
> Z. B. ist der Pfad *C:\users\Max.Mustermann\test.dbf* ungültig.
> Gültig wäre: *C:\users\MaxMustermann\test.dbf*
> - müssen nahe am Stammverzeichnis (Root) abgelegt werden, um die eventuelle Beschränkungen für Dateinamenlänge inklusive Pfad zu erfüllen: maximal 255 Zeichen

Das Format der Datei ist im Kapitel Dateiaufbau beschrieben.

> **Info**
>
> dBase unterstützt beim Export keine Strukturen oder Arrays (komplexe Variablen).

DATEIAUFBAU DER DBASE EXPORTDATEI

Für den Variablenimport und -export muss die dBaseIV-Datei folgende Struktur und Inhalte besitzen.

> **Achtung**
>
> dBase unterstützt keine Strukturen oder Arrays (komplexe Variablen).
>
> DBF-Dateien müssen:
>
> - in der Benennung dem 8.3 DOS Format für Dateinamen entsprechen (8 alphanumerische Zeichen für Name, 3 Zeichen Erweiterung, keine Leerzeichen)
> - nahe am Stammverzeichnis (Root) abgelegt werden

STRUKTUR

Bezeichnung	Typ	Feldgröße	Bemerkung
KANALNAME	Char	128	Variablenname. Länge kann über den Eintrag **MAX_LAENGE** in der **project.ini** eingeschränkt werden.

Bezeichnung	Typ	Feldgröße	Bemerkung
KANAL_R	C	128	Ursprünglicher Name einer Variablen, der durch den Eintrag unter VARIABLENNAME ersetzt werden soll (Feld/Spalte muss manuell angelegt werden). Länge kann über den Eintrag **MAX_LAENGE** in der **project.ini** eingeschränkt werden.
KANAL_D	Log	1	Variable wird bei Eintrag *1* gelöscht (Feld/Spalte muss manuell angelegt werden).
TAGNR	C	128	Kennung. Länge kann über den Eintrag **MAX_LAENGE** in der **project.ini** eingeschränkt werden.
EINHEIT	C	11	Technische Maßeinheit
DATENART	C	3	Datentyp (z. B. Bit, Byte, Wort, ...) entspricht dem Datentyp.
KANALTYP	C	3	Speicherbereich in der SPS (z. B. Merkerbereich, Datenbereich, ...) entspricht Treiberobjekttyp.
HWKANAL	Num	3	Netzadresse
BAUSTEIN	N	3	Datenbaustein-Adresse (nur bei Variablen aus den Datenbereich der SPS)
ADRESSE	N	5	Offset
BITADR	N	2	Für Bit-Variablen: Bitadresse Für Byte-Variablen: 0=niederwertig, 8=höherwertig Für String-Variablen: Stringlänge (max. 63 Zeichen)
ARRAYSIZE	N	16	Anzahl der Variablen im Array für Index-Variablen ACHTUNG: Nur die erste Variable steht voll zur Verfügung. Alle folgenden sind nur über VBA oder den Rezeptgruppen Manager zugänglich
LES_SCHR	L	1	Lese-Schreib-Berechtigung 0: Sollwert setzen ist nicht erlaubt 1: Sollwert setzen ist erlaubt
MIT_ZEIT	L	1	Zeitstempelung in zenon (nur wenn vom Treiber unterstützt)

Bezeichnung	Typ	Feldgröße	Bemerkung
OBJEKT	N	2	Treiberspezifische ID-Nummer des Primitivobjekts setzt sich zusammen aus TREIBER-OBJEKTTYP und DATENTYP
SIGMIN	Floa t	16	Rohwertsignal minimal (Signalauflösung)
SIGMAX	F	16	Rohwertsignal maximal (Signalauflösung)
ANZMIN	F	16	technischer Wert minimal (Messbereich)
ANZMAX	F	16	technischer Wert maximal (Messbereich)
ANZKOMMA	N	1	Anzahl der Nachkommastellen für die Darstellung der Werte (Messbereich)
UPDATERATE	F	19	Updaterate für Mathematikvariablen (in sec, eine Dezimalstelle möglich) bei allen anderen Variablen nicht verwendet
MEMTIEFE	N	7	Nur aus Kompatibilitätsgründen vorhanden
HDRATE	F	19	HD-Updaterate für hist. Werte (in sec, eine Dezimalstelle möglich)
HDTIEFE	N	7	HD-Eintragtiefe für hist. Werte (Anzahl)
NACHSORT	L	1	HD-Werte als nachsortierte Werte
DRRATE	F	19	Aktualisierung an die Ausgabe (für zenon DDE-Server, in sec, eine Kommastelle möglich)
HYST_PLUS	F	16	Positive Hysterese; ausgehend vom Messbereich
HYST_MINUS	F	16	Negative Hyterese; ausgehend vom Messbereich
PRIOR	N	16	Priorität der Variable
REAMATRIZE	C	32	Name der zugeordnete Reaktionsmatrix
ERSATZWERT	F	16	Ersatzwert; ausgehend vom Messbereich
SOLLMIN	F	16	Sollwertgrenze Minimum; ausgehend vom Messbereich
SOLLMAX	F	16	Sollwertgrenze Maximum; ausgehend vom Messbereich
VOMSTANDBY	L	1	Variable vom Standby Server anfordern; der Wert der Variable wird im redundanten Netzwerkbetrieb nicht vom Server sondern vom Standby Server angefordert

Bezeichnung	Typ	Feldgröße	Bemerkung
RESOURCE	C	128	Betriebsmittelkennung. Freier String für Export und Anzeige in Listen. Länge kann über den Eintrag MAX_LAENGE in der **project.ini** eingeschränkt werden.
ADJWVBA	L	1	Nichtlineare Wertanpassung: *0*: Nichtlineare Wertanpassung wird verwendet *1*: Nichtlineare Wertanpassung wird nicht verwendet
ADJZENON	C	128	Verknüpftes VBA-Makro zum Lesen der Variablenwerte für die nichtlineare Wertanpassung.
ADJWVBA	C	128	Verknüpftes VBA-Makro zum Schreiben der Variablenwerte für die nichtlineare Wertanpassung.
ZWREMA	N	16	Verknüpfte Zählwert-Rema.
MAXGRAD	N	16	Maximaler Gradient für die Zählwert-Rema.

Achtung

Beim Import müssen Treiberobjekttyp und Datentyp in der DBF-Datei an den Zieltreiber angepasst werden, damit Variablen importiert werden.

GRENZWERTDEFINITION

Grenzwertdefinition für Grenzwert *1* bis *4*, oder Zustand *1* bis *4*:

Bezeichnung	Typ	Feldgröße	Bemerkung
AKTIV1	L	1	Grenzwert aktiv (pro Grenzwert vorhanden)
GRENZWERT1	F	20	technischer Wert oder ID-Nummer der verknüpften Variable für einen dynamischen Grenzwert (siehe VARIABLEx) (wenn unter VARIABLEx *1* steht und hier *-1*, wird die bestehende Variablenzuordnung nicht überschrieben)
SCHWWERT1	F	16	Schwellwert für den Grenzwert
HYSTERESE1	F	14	wird nicht verwendet
BLINKEN1	L	1	Blinkattribut setzen

Bezeichnung	Typ	Feldgröße	Bemerkung
BTB1	L	1	Protokollierung in CEL
ALARM1	L	1	Alarm
DRUCKEN1	L	1	Druckerausgabe (bei CEL oder Alarm)
QUITTIER1	L	1	quittierpflichtig
LOESCHE1	L	1	löschpflichtig
VARIABLE1	L	1	dyn. Grenzwertverknüpfung der Grenzwert wird nicht durch einen absoluten Wert (siehe Feld GRENZWERTx) festgelegt.
FUNC1	L	1	Funktionsverknüpfung
ASK_FUNC1	L	1	Ausführung über die Alarmmeldeliste
FUNC_NR1	N	10	ID-Nummer der verknüpften Funktion (steht hier -1, so wird die bestehende Funktion beim Import nicht überschrieben)
A_GRUPPE1	N	10	Alarm/Ereignis-Gruppe
A_KLASSE1	N	10	Alarm/Ereignis-Klasse
MIN_MAX1	C	3	Minimum, Maximum
FARBE1	N	10	Farbe als Windowskodierung
GRENZTXT1	C	66	Grenzwerttext
A_DELAY1	N	10	Zeitverzögerung
INVISIBLE1	L	1	Unsichtbar

Bezeichnungen in der Spalte Bemerkung beziehen sich auf die in den Dialogboxen zur Definition von Variablen verwendeten Begriffe. Bei Unklarheiten, siehe Kapitel Variablendefinition.

7.4.3 Online-Import

Der Treiber unterstützt im Online Import auch multidimensionale Arrays und Array mit einem Startindex <> *0* und erstellt Variablen, deren Namen dem ursprünglichen Array-Index entsprechen.

Achtung

Adressierung eindimensionaler Arrays:

Werden eindimensionale Arrays mit einem Startindex **<> 0** adressiert, muss an den Index ein Beistrich angehängt werden.
Details siehe: Dokumentation B&R.

Beispiel: *zenon[3,]*

Für den Online-Import:

1. Wählen Sie im Kontextmenü des Treibers den Befehl **Variablen vom Treiber importieren...** .

   Der Import-Dialog wird geöffnet.

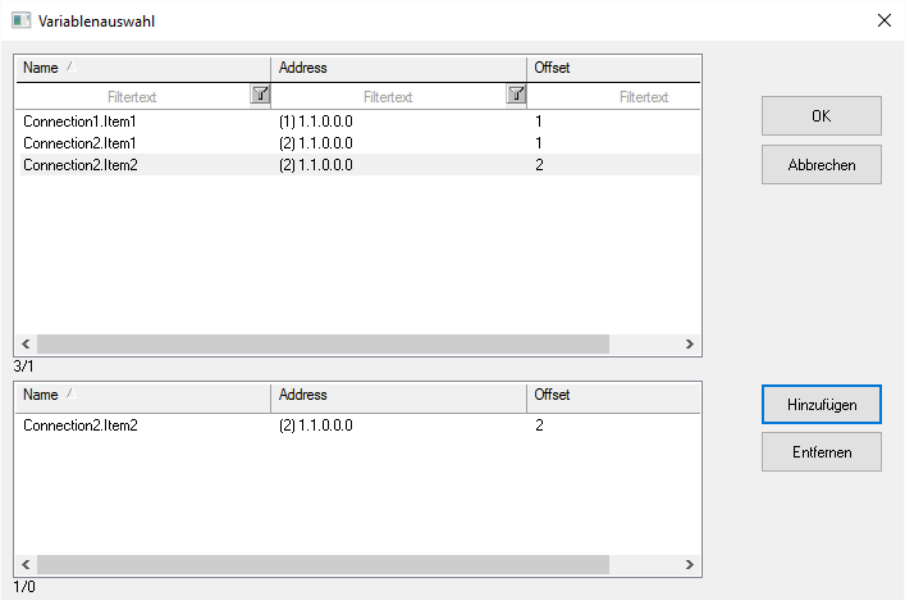

2. Wählen Sie die gewünschten Variablen mit Doppelklick oder Klick auf die Schaltfläche **Hinzufügen** aus (Mehrfachauswahl ist möglich).
3. Klicken Sie auf die Schaltfläche **OK**, um die Variablen in zenon zu importieren.

7.5 Kommunikationsdetails (Treibervariablen)

Das Treiberkit implementiert eine Reihe von Treibervariablen, welche in dem Treiberobjekttyp *Kommunikationsdetails* zusammengefasst sind. Diese sind unterteilt in:

- Information
- Konfiguration
- Statistik und
- Fehlermeldungen

Die Definitionen der im Treiberkit implementierten Variablen sind in der Importdatei **DRVVAR.DBF** verfügbar und können von dort importiert werden.
Pfad zur Datei: *%ProgramData%\COPA-DATA\zenon<Versionsnummer>\PredefinedVariables*

Hinweis: Variablennamen müssen in zenon einzigartig sein. Soll nach einem Import der Variablen vom Treiberobjekttyp *Kommunikationsdetails* aus **DRVVAR.DBF** ein erneuter Import durchgeführt werden, müssen die zuvor importierten Variablen umbenannt werden.

Info

Nicht jeder Treiber unterstützt alle Treibervariablen des Treiberobjekttyps *Kommunikationsdetails*.

Zum Beispiel:

- Variablen für Modem-Informationen werden nur von modemfähigen Treibern unterstützt.
- Treibervariablen für den Polling-Zyklus stehen nur für rein pollende Treiber zur Verfügung.
- Verbindungsbezogene Informationen wie **ErrorMSG** werden nur von Treibern unterstützt, die zu einem Zeitpunkt nur eine Verbindung bearbeiten.

INFORMATION

Name aus Import	Typ	Offset	Erklärung
MainVersion	*UINT*	0	Haupt-Versionsnummer des Treibers.
SubVersion	*UINT*	1	Sub-Versionsnummer des Treibers.
BuildVersion	*UINT*	29	Build-Versionsnummer des Treibers.
RTMajor	*UINT*	49	zenon Hauptversionsnummer
RTMinor	*UINT*	50	zenon Sub-Versionsnummer
RTSp	*UINT*	51	zenon Service Pack-Nummer
RTBuild	*UINT*	52	zenon Buildnummer
LineStateIdle	*BOOL*	24.0	TRUE, wenn die Modemleitung belegt ist.
LineStateOffering	*BOOL*	24.1	TRUE, wenn ein Anruf rein kommt.
LineStateAccepted	*BOOL*	24.2	Der Anruf wird angenommen.
LineStateDialtone	*BOOL*	24.3	Rufton wurde erkannt.

Name aus Import	Typ	Offset	Erklärung
LineStateDialing	*BOOL*	24.4	Wahl aktiv.
LineStateRingBack	*BOOL*	24.5	Während Verbindungsaufbau.
LineStateBusy	*BOOL*	24.6	Zielstation besetzt.
LineStateSpecialInfo	*BOOL*	24.7	Spezielle Statusinformation empfangen.
LineStateConnected	*BOOL*	24.8	Verbindung hergestellt.
LineStateProceeding	*BOOL*	24.9	Wahl ausgeführt.
LineStateOnHold	*BOOL*	24.10	Verbindung in Halten.
LineStateConferenced	*BOOL*	24.11	Verbindung im Konferenzmodus.
LineStateOnHoldPendConf	*BOOL*	24.12	Verbindung in Halten für Konferenz.
LineStateOnHoldPendTransfer	*BOOL*	24.13	Verbindung in Halten für Transfer.
LineStateDisconnected	*BOOL*	24.14	Verbindung beendet.
LineStateUnknow	*BOOL*	24.15	Verbindungszustand nicht bekannt.
ModemStatus	*UDINT*	24	Aktueller Modemstatus.
TreiberStop	*BOOL*	28	Treiber gestoppt Bei *Treiberstop*, hat die Variable den Wert *TRUE* und ein **OFF**-Bit. Nach dem Treiberstart, hat die Variable den Wert *FALSE* und kein **OFF**-Bit.
SimulRTState	*UDINT*	60	Informiert über Status der Runtime bei Treibersimulation.
ConnectionStates	*STRING*	61	Interner Verbindungsstatus des Treibers zur SPS. Verbindungszustände: *0:* Verbindung OK *1:* Verbindung gestört *2:* Verbindung simuliert Formatierung:

Name aus Import	Typ	Offset	Erklärung
			<Netzadresse>:<Verbindungszustand>;...;...; Eine Verbindung ist erst nach dem ersten Anmelden einer Variablen bekannt. Damit eine Verbindung im String enthalten ist, muss einmal eine Variable dieser Verbindung angemeldet worden sein. Der Zustand einer Verbindung wird nur aktualisiert, wenn eine Variable der Verbindung angemeldet ist. Ansonsten wird nicht mit der entsprechenden Steuerung kommuniziert.

KONFIGURATION

Name aus Import	Typ	Offset	Erklärung
ReconnectInRead	*BOOL*	27	Wenn TRUE, dann wird beim Lesen automatisch ein Neuaufbau der Verbindung durchgeführt.
ApplyCom	*BOOL*	36	Änderungen an den Einstellungen der seriellen Schnittstelle zuweisen. Das Schreiben auf diese Variable hat unmittelbar den Aufruf der Methode SrvDrvVarApplyCom zur Folge (aktuell ohne weitere Funktion).
ApplyModem	*BOOL*	37	Änderungen an den Modemeinstellungen zuweisen. Das Schreiben auf diese Variable hat unmittelbar den Aufruf der Methode SrvDrvVarApplyModem zur Folge. Diese schließt die aktuelle Verbindung und öffnet eine neue entsprechend den Einstellungen **PhoneNumberSet** und **ModemHwAdrSet**.
PhoneNumberSet	*STRING*	38	Telefonnummer, welche verwendet werden soll.
ModemHwAdrSet	*DINT*	39	Hardwareadresse, welche zu der Telefonnummer gehört.
GlobalUpdate	*UDINT*	3	Updatezeit in Millisekunden (ms).

Name aus Import	Typ	Offset	Erklärung
BGlobalUpdaten	*BOOL*	4	TRUE, wenn die Updatezeit global ist.
TreiberSimul	*BOOL*	5	TRUE, wenn der Treiber in Simulation ist.
TreiberProzab	*BOOL*	6	TRUE, wenn das Prozessabbild gehalten werden soll.
ModemActive	*BOOL*	7	TRUE, wenn das Modem bei diesem Treiber aktiv ist.
Device	*STRING*	8	Name der seriellen Schnittstelle oder Name des Modem.
ComPort	*UINT*	9	Nummer der seriellen Schnittstelle.
Baudrate	*UDINT*	10	Baudrate der seriellen Schnittstelle.
Parity	*SINT*	11	Parität der seriellen Schnittstelle.
ByteSize	*USINT*	14	Bitanzahl pro Zeichen der seriellen Schnittstelle. Wert = *0*, wenn der Treiber keine serielle Kommunikation herstellen kann.
StopBit	*USINT*	13	Anzahl der Stoppbits der seriellen Schnittstelle.
Autoconnect	*BOOL*	16	TRUE, wenn die Modemverbindung automatisch beim Lesen/Schreiben aufgebaut werden soll.
PhoneNumber	*STRING*	17	Aktuelle Telefonnummer.
ModemHwAdr	*DINT*	21	Hardwareadresse zur aktuellen Telefonnummer.
RxIdleTime	*UINT*	18	Wenn länger als diese Zeit in Sekunden (s) erfolgreich kein Datenverkehr stattfindet, wird die Modemverbindung beendet.
WriteTimeout	*UDINT*	19	Maximale Schreibdauer bei einer Modemverbindung in Millisekunden (ms).
RingCountSet	*UDINT*	20	So oft läutet ein hereinkommender Anruf, bevor dieser angenommen wird.
ReCallIdleTime	*UINT*	53	Wartezeit zwischen Anrufen in Sekunden

Name aus Import	Typ	Offset	Erklärung
			(s).
ConnectTimeout	*UINT*	54	Zeit in Sekunden (s) für Verbindungsaufbau.

STATISTIK

Name aus Import	Typ	Offset	Erklärung
MaxWriteTime	*UDINT*	31	Längste Zeit in Millisekunden (ms), die zum Schreiben benötigt wird.
MinWriteTime	*UDINT*	32	Kürzeste Zeit in Millisekunden (ms), die zum Schreiben benötigt wird.
MaxBlkReadTime	*UDINT*	40	Längste Zeit in Millisekunden (ms), die zum Lesen eines Datenblocks benötigt wird.
MinBlkReadTime	*UDINT*	41	Kürzeste Zeit in Millisekunden (ms), die zum Lesen eines Datenblocks benötigt wird.
WriteErrorCount	*UDINT*	33	Anzahl der Schreibfehler.
ReadSucceedCount	*UDINT*	35	Anzahl der erfolgreichen Leseversuche.
MaxCycleTime	*UDINT*	22	Längste Zeit in Millisekunden (ms), die zum Lesen aller angeforderten Daten benötigt wurde.
MinCycleTime	*UDINT*	23	Kürzeste Zeit in Millisekunden (ms), die zum Lesen aller angeforderten Daten benötigt wurde.
WriteCount	*UDINT*	26	Anzahl der Schreibversuche.
ReadErrorCount	*UDINT*	34	Anzahl der fehlerhaften Leseversuche.
MaxUpdateTimeNormal	*UDINT*	56	Zeit seit letzter Aktualisierung der Prioritätsgruppe **Normal** in Millisekunden (ms).
MaxUpdateTimeHigher	*UDINT*	57	Zeit seit letzter Aktualisierung der Prioritätsgruppe **Höher** in Millisekunden (ms).
MaxUpdateTimeHigh	*UDINT*	58	Zeit seit letzter Aktualisierung der Prioritätsgruppe **Hoch** in Millisekunden (ms).
MaxUpdateTimeHighest	*UDINT*	59	Zeit seit letzter Aktualisierung der Prioritätsgruppe **Höchste** in Millisekunden (ms).

Name aus Import	Typ	Offset	Erklärung
PokeFinish	*BOOL*	55	Geht für eine Abfrage auf *1*, wenn alle anstehenden Pokes ausgeführt wurden.

FEHLERMELDUNGEN

Name aus Import	Typ	Offset	Erklärung
ErrorTimeDW	*UDINT*	2	Zeit (in Sekunden seit 1.1.1970), wann der letzte Fehler auftrat.
ErrorTimeS	*STRING*	2	Zeit (in Sekunden seit 1.1.1970), wann der letzte Fehler als String auftrat.
RdErrPrimObj	*UDINT*	42	Nummer des PrimObjektes, als der letzte Lesefehler verursacht wurde.
RdErrStationsName	*STRING*	43	Name der Station, als der letzte Lesefehler verursacht wurde.
RdErrBlockCount	*UINT*	44	Anzahl der zu lesenden Blöcke, als der letzte Lesefehler verursacht wurde.
RdErrHwAdresse	*DINT*	45	Hardwareadresse, als der letzte Lesefehler verursacht wurde.
RdErrDatablockNo	*UDINT*	46	Bausteinnummer, als der letzte Lesefehler verursacht wurde.
RdErrMarkerNo	*UDINT*	47	Merkernummer, als der letzte Lesefehler verursacht wurde.
RdErrSize	*UDINT*	48	Blockgröße, als der letzte Lesefehler verursacht wurde.
DrvError	*USINT*	25	Fehlermeldung als Nummer.
DrvErrorMsg	*STRING*	30	Fehlermeldung als Klartext.
ErrorFile	*STRING*	15	Name der Fehlerprotokolldatei.

8 Treiberspezifische Funktionen

Dieser Treiber unterstützt folgende Funktionen:

INI EINTRÄGE

ZENON6.INI

[BrTcp32]

LOGFILE=1

Aktiviert das spezielle erweiterte Logging des Treibers. Ansicht der Einträge über den Diagnosis Viewer (siehe -> Analysetools (auf Seite 46))

EINSCHRÄNKUNG

Wird die Einstellung „Abbild im Speicher halten" deaktiviert, so können Requests nicht korrekt abgearbeitet werden, da in diesem Fall immer der letztgültig von der Steuerung zurückgemeldet wird.

Es muss zumindest immer eine aktive Variable pro Verbindung im Treiber angemeldet sein, ansonsten wird die Verbindung nicht mehr bedient und es werden auch keine Watchdogs etc. mehr versendet.

9 Funktion Treiberkommandos

Die zenon Funktion **Treiberkommandos** dient dazu, Treiber über zenon zu beeinflussen.
Mit einem Treiberkommando können Sie einen Treiber:

- starten
- stoppen
- in einen bestimmten Treibermodus versetzen
- zu bestimmten Aktionen veranlassen

Hinweis: Dieses Kapitel beschreibt Standardfunktionalitäten, die für die meisten zenon Treiber gültig sind.
Nicht alle hier beschriebenen Funktionalitäten stehen für jeden Treiber zur Verfügung. Zum Beispiel enthält ein Treiber, der laut Datenblatt keine Modemverbindung unterstützt, auch keine Modem-Funktionalitäten.

> **Achtung**
>
> Die zenon Funktion **Treiberkommandos** ist nicht ident mit den Treiberkommandos, die bei Energy-Treibern in der Runtime ausgeführt werden können!

PROJEKTIERUNG DER FUNKTION

Die Projektierung erfolgt über die Funktion **Treiberkommandos**.
Um die Funktion zu projektieren:

1. Legen Sie im zenon Editor eine neue Funktion an.

   Der Dialog zur Auswahl einer Funktion wird geöffnet.

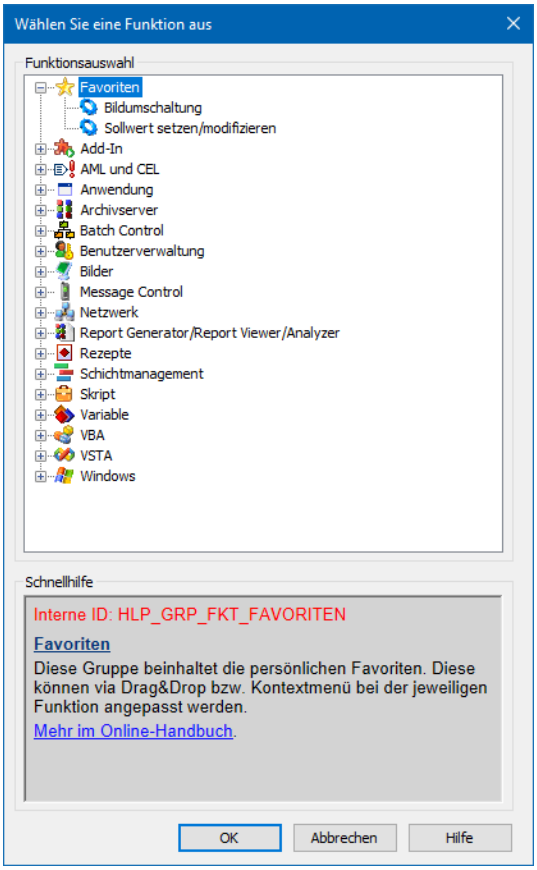

2. Navigieren Sie zum Knoten **Variable.**
3. Wählen Sie den Eintrag **Treiberkommandos**.

Der Dialog zur Konfiguration wird geöffnet.

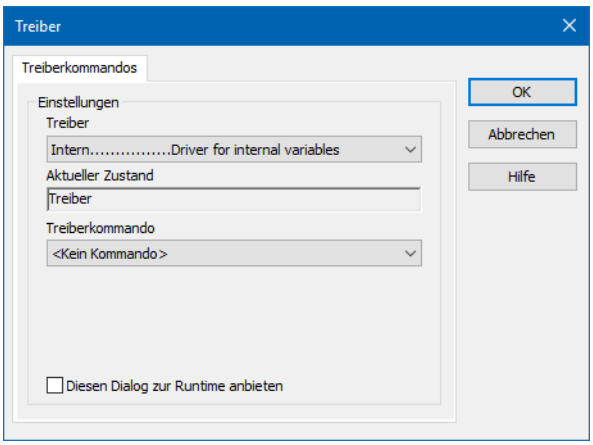

4. Wählen Sie den gewünschten Treiber und das benötigte Kommando aus.
5. Schließen Sie den Dialog mit Klick auf **OK** und stellen Sie sicher, dass die Funktion in der Runtime ausgeführt wird.
   Beachten Sie die Hinweise im Abschnitt **Funktion Treiberkommandos im Netzwerk**.

DIALOG TREIBERKOMMANDOS

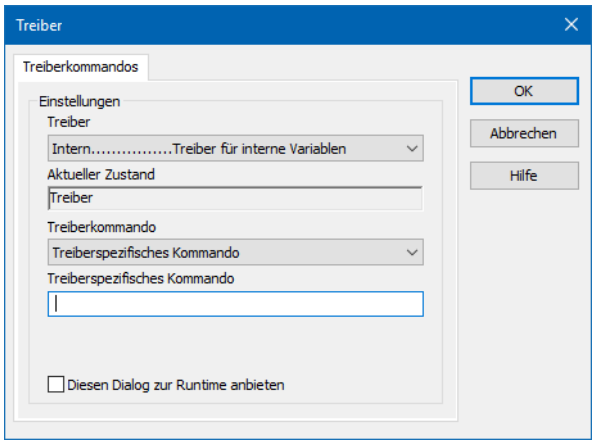

Option	Beschreibung
Treiber	Auswahl des Treibers aus der Dropdownliste. Diese enthält alle im Projekt geladenen Treibern.
Aktueller Zustand	Fixer Eintrag, der vom System gesetzt wird. In aktuellen Versionen ohne Funktion.
Treiberkommando	Auswahl des gewünschten Treiberkommandos aus Dropdownliste. Details zu den konfigurierbaren Treiberkommandos siehe Abschnitt **Verfügbare Treiberkommandos**.

Option	Beschreibung
Treiberspezifisches Kommando	Eingabe eines für den gewählten Treiber spezifischen Kommandos. **Hinweis:** Nur verfügbar, wenn für die Option **Treiberkommando** der Eintrag *Treiberspezifisches Kommando* gewählt wurde.
Diesen Dialog zur Runtime anbieten	Konfiguration, ob die Konfiguration in der Runtime geändert werden kann: ▸ *Aktiv*: Dieser Dialog wird in der Runtime vor dem Ausführen der Funktion geöffnet. Die Konfiguration kann damit in der Runtime vor der Ausführung noch geändert werden. ▸ *Inaktiv*: Die Editor-Konfiguration wird in der Runtime beim Ausführen der Funktion angewendet. Default: *inaktiv*

DIALOG BEENDEN

Option	Beschreibung
OK	**Übernimmt Einstellungen und schließt den Dialog.**
Abbrechen	Verwirft alle Änderungen und schließt den Dialog.
Hilfe	Öffnet die Online-Hilfe.

VERFÜGBARE TREIBERKOMMANDOS

Diese Treiberkommandos stehen - abhängig vom gewählten Treiber - zur Verfügung:

Treiberkommando	Beschreibung
<Kein Kommando>	Es wird kein Kommando gesendet. Damit kann auch ein bereits bestehendes Kommando aus einer projektierten Funktion entfernt werden.
Treiber starten (Onlinemodus)	Treiber wird neu initialisiert und gestartet. **Hinweis:** Wenn der Treiber bereits gestartet wurde, muss er gestoppt werden. Erst dann kann der Treiber wieder neu initialisiert und gestartet werden.
Treiber stoppen (Offlinemodus)	Treiber wird angehalten, es werden keine neuen Daten

Treiberkommando	Beschreibung
	angenommen. **Hinweis:** Ist der Treiber im Offline-Modus, erhalten alle Variablen, die für diesem Treiber angelegt wurden, den Status *Abgeschaltet* (*OFF*; Bit *20*).
Treiber in Simulationsmodus	Treiber wird in den Simulationsmodus gesetzt. Die Werte aller Variablen des Treibers werden vom Treiber simuliert. Es werden keine Werte von der angeschlossenen Hardware (z. B. SPS, Bussystem, ...) angezeigt.
Treiber in Hardwaremodus	Treiber wird in den Hardwaremodus gesetzt. Für die Variablen des Treibers werden die Werte von der angeschlossenen Hardware (z. B. SPS, Bussystem, ...) angezeigt.
Treiberspezifisches Kommando	Eingabe eines treiberspezifischen Kommandos. Öffnet Eingabefeld für die Eingabe eines Kommandos.
Treiber Sollwertsetzen aktivieren	Sollwert setzen auf Treiber ist möglich.
Treiber Sollwertsetzen deaktivieren	Sollwert setzen auf Treiber wird verhindert.
Verbindung mit Modem aufbauen	Verbindung aufbauen (für Modem-Treiber). Öffnet Eingabefelder für Hardware-Adresse und Eingabe der zu wählenden Nummer.
Verbindung mit Modem trennen	Verbindung beenden (für Modem-Treiber).
Treiber in Simulationsmodus zählend	Treiber wird in den zählenden Simulationsmodus gesetzt. Alle Werte werden mit *0* initialisiert und in der eingestellten Updatezeit jeweils um *1* bis zum Maximalwert inkrementiert und beginnen dann wieder bei *0*.
Treiber in Simulationsmodus statisch	Es wird keine Kommunikation zur Steuerung aufgebaut. Alle Werte werden mit *0* initialisiert.
Treiber in Simulationsmodus programmiert	Die Werte werden von einem frei programmierbaren Simulationsprojekt berechnet. Das Simulationsprojekt wird mit der zenon Logic Workbench erstellt und läuft in der zenon Logic Runtime ab.

FUNKTION TREIBERKOMMANDOS IM NETZWERK

Wenn sich der Rechner, auf dem die Funktion **Treiberkommandos** ausgeführt wird, im zenon Netzwerk befindet, werden zusätzlich weitere Aktionen ausgeführt:

- Ein spezielles Netzwerkkommando wird vom Rechner zum Server des Projekts gesendet. Dieser führt dann die gewünschte Aktion auf seinem Treiber aus.
- Zusätzlich sendet der Server das gleiche Treiberkommando zum Standby des Projekts. Der Standby führt die Aktion auch auf seinem Treiber aus.

Dadurch ist gewährleistet, dass Server und Standby synchronisiert sind. Dies funktioniert nur, wenn Server und Standby jeweils eine funktionierende und unabhängige Verbindung zur Hardware haben.

10 Fehleranalyse

Sollte es zu Kommunikationsproblemen kommen, bietet dieses Kapitel Hilfe, um den Fehler zu finden.

10.1 Analysetool

Alle zenon Module wie z. B. Editor, Runtime, Treiber, usw. schreiben Meldungen in eine gemeinsame LOG-Datei. Um sie korrekt und übersichtlich anzuzeigen, benutzen Sie das Programm Diagnosis Viewer (main.chm::/12464.htm), das mit zenon mitinstalliert wird. Sie finden es unter **Start/Alle Programme/zenon/Tools 8.10 -> Diagviewer.**

zenon Treiber protokollieren alle Fehler in LOG-Dateien. LOG-Dateien sind Textdateien mit einer speziellen Struktur. Der Standardordner für die LOG-Dateien ist der Ordner **LOG** unterhalb des Ordners **ProgramData**, zum Beispiel:

%ProgramData%\COPA-DATA\LOG.

Achtung: Mit den Standardeinstellungen zeichnet ein Treiber nur Fehlerinformationen auf. Mit dem Diagnosis Viewer kann bei den meisten Treibern die Diagnose-Ebene auf „Debug" und „Deep Debug" erweitert werden. Damit protokolliert der Treiber auch alle anderen wesentlichen Aufgaben und Ereignisse.

Im Diagnosis Viewer kann man auch:

- neu erstellte Einträge in Echtzeit mitverfolgen
- die Aufzeichnungseinstellungen anpassen
- den Ordner, in dem die LOG-Dateien gespeichert werden, ändern

Hinweise:

1. Der Diagnosis Viewer zeigt alle Einträge in UTC (Koordinierter Weltzeit) an und nicht in der lokalen Zeit.

2. Der Diagnosis Viewer zeigt in seiner Standardeinstellung nicht alle Spalten einer LOG-Datei an. Um mehr Spalten anzuzeigen, aktivieren Sie die Eigenschaft **Add all columns with entry** im Kontextmenü der Spaltentitel.
3. Bei Verwendung von reinem **Error-Logging** befindet sich eine Problembeschreibung in der Spalte **Error text**. In anderen Diagnose-Ebenen befindet sich diese Beschreibung in der Spalte **General text**.
4. Viele Treiber zeichnen bei Kommunikationsprobleme auch Fehlernummern auf, die die SPS ihnen zuweist. Diese werden in **Error text** und/oder **Error code** und/oder **Driver error parameter(1** und **2)** angezeigt. Hinweise zur Bedeutung der Fehlercodes erhalten Sie in der Treiberdokumentation und der Protokoll/SPS-Beschreibung.
5. Stellen Sie am Ende Ihrer Tests den Diagnose-Level von **Debug** oder **Deep Debug** wieder zurück. Bei **Debug** und **Deep Debug** fallen beim Protokollieren sehr viele Daten an, die auf der Festplatte gespeichert werden und die Leistung Ihres Systems beeinflussen können. Diese werden auch nach dem Schließen des Diagnosis Viewers weiter aufgezeichnet.

> **Achtung**
>
> Unter Windows CE werden aus Ressourcegründen Fehler standardmäßig nicht protokolliert.

Weitere Informationen zum Diagnosis Viewer finden Sie im Handbuch Diagnosis Viewer (main.chm::/12464.htm).

10.2 Fehlernummern

B&R FEHLERCODES

Fehlermeldung	Code	Fehlertext	Beschreibung
BRT_ERR_INVALIDAK	1	Unbekannte Auftragskennung	Der Server hat einen Auftrag mit einer unbekannten Auftragskennung empfangen
BRT_ERR_NO_ITEM	2	Item nicht gefunden	Die Itemadresse in einem Auftrag vom Client ist fehlerhaft (Diese Meldung wird nicht mehr verwendet und wurde durch die Meldungen mit den

Fehlermeldung	Code	Fehlertext	Beschreibung
			Fehlercodes 14 bis 18 ersetzt)
BRT_ERR_WRONG_LEN	3	Falsche Datenlänge	Die Längenangabe in einem Auftrag vom Client stimmt nicht mit der Länge des adressierten Items am Server überein
BRT_ERR_WRONG_HYST	4	Falsche Hysterese	Bei der Item-Anmeldung wurde vom Client eine unzulässige Hysterese vorgegeben
BRT_ERR_IS_LOGGED	5	Item ist bereits angemeldet	Der Client versucht ein Item anzumelden, das bereits angemeldet ist
BRT_ERR_ITEM_NO_TS	6	Item hat keinen Zeitstempel	Der Client versucht ein Item mit Zeitstempel anzumelden oder zu lesen, das im Server keinen Zeitstempel besitzt
BRT_ERR_ITEM_NO_LOGON	7	Item ist bereits abgemeldet	Der Client versucht ein Item abzumelden, das bereits abgemeldet ist
BRT_ERR_NO_STREAM	8	Kein Datenstrom	Beim Lesen oder bei der spontanen Übermittlung eines Datenstromes verweist die angegebene Adresse nicht auf einen Datenstrom
BRT_ERR_RTC_SET	9	Schreibfehler von Echtzeituhr	Die Echtzeituhr des Servers konnte nicht gestellt werden
BRT_ERR_ITEM_NOT_WRITEABLE	10	Item schreibgeschützt	Der Server hat einen Schreibauftrag für ein schreibgeschütztes Item erhalten
BRT_ERR_WRITE_PIPE_FULL	11	Schreibpuffer ist voll	Die maximale Anzahl

Fehlermeldung	Code	Fehlertext	Beschreibung
			unerledigter Schreibaufträge ist am Server erreicht
BRT_ERR_ITEM_NO_DATA	12	Item hat keine gültigen Daten	Zum Zeitpunkt der Anmeldung durch den Client liegen zu dem adressierten Item noch keine gültigen Daten vor
BRT_ERR_SWC_SET	13	Schreibfehler von SW-Uhr	Die Softwareuhr des Servers konnte nicht gestellt werden
BRT_ERR_UNKNOWN_UNIT	14	Unbekannte Anlagennummer	Der Server hat einen Auftrag mit einer unbekannten Anlagennummer empfangen
BRT_ERR_UNKNOWN_DEVICE	15	Unbekanntes Gerät	Der Server hat einen Auftrag mit einer unbekannten Gerätenummer empfangen
BRT_ERR_UNKNOWN_TYPE	16	Unbekannter Datentyp	Der Server hat einen Auftrag mit einem unbekannten Datentypindex empfangen
BRT_ERR_UNKNOWN_POINT	17	Unbekannter Datenpunkt	Der Server hat einen Auftrag mit einem unbekannten Datenpunktindex empfangen
BRT_ERR_WRONG_ITEM	18	Falsches Item	Der Server hat einen Auftrag mit einem unbekannten bzw. ungültigen Itemindex empfangen

ERROR CODES IN THE API

The following is a list of possible error codes returned by the WSAGetLastError call, along with their ex-tended explanations. Errors are listed in alphabetical order by error macro. Some error codes defined in Winsock2.h are not returned from any function-these are not included in this topic.

Error (Code)	Meaning	Description
WSAEACCES **(10013)**	Permission denied.	An attempt was made to access a socket in a way forbidden by its access permissions. An example is using a broadcast address for sendto without broadcast permission being set using set-sockopt(SO_BROADCAST). Another possible reason for the WSAEACCES error is that when the bind function is called (on Windows NT 4 SP4 or later), another application, service, or kernel mode driver is bound to the same address with exclusive access. Such exclusive access is a new feature of Windows NT 4 SP4 and later, and is imple-mented by using the SO_EXCLUSIVEADDRUSE option.
WSAEADDRINUSE **(10048)**	Address already in use.	Typically, only one usage of each socket address (protocol/IP address/port) is permitted. This error oc-curs if an application attempts to bind a socket to an IP address/port that has already been used for an existing socket, or a socket that was not closed properly, or one that is still in the process of closing. For server applications that need to bind multiple sockets to the same port number, consider using set-sockopt(SO_REUSEADDR). Client applications usually need not call bind at all-connect chooses an unused port automatically. When bind is called with a wildcard address (involving ADDR_ANY), a WSAEADDRINUSE error could be delayed until the specific address is committed. This could happen with a call to another function later, including connect, listen, WSAConnect, or WSAJoinLeaf.
WSAEADDRNOTAVAIL **(10049)**	Cannot assign requested address.	The requested address is not valid in its context. This normally results from an attempt to bind to an address that is not valid for the local machine. This can also result from connect, sendto, WSAConnect, WSAJoinLeaf, or WSASendTo when the remote address or port is not valid for a remote machine (for example, address or port 0).

Error (Code)	Meaning	Description
WSAEAFNOSUPPORT **(10047)**	Address family not supported by protocol family.	An address incompatible with the requested protocol was used. All sockets are created with an associ-ated address family (that is, AF_INET for Internet Protocols) and a generic protocol type (that is, SOCK_STREAM). This error is returned if an incorrect protocol is explicitly requested in the socket call, or if an address of the wrong family is used for a socket, for example, in sendto.
WSAEALREADY **(10037)**	Operation already in progress.	An operation was attempted on a nonblocking socket with an operation already in progress-that is, calling connect a second time on a nonblocking socket that is already connecting, or canceling an asynchronous request (WSAAsyncGetXbyY) that has already been canceled or completed.
WSAECONNABORTED **(10053)**	Software caused connection abort.	An established connection was aborted by the software in your host machine, possibly due to a data transmission time-out or protocol error.
WSAECONNREFUSED **(10061)**	Connection refused.	No connection could be made because the target machine actively refused it. This usually results from trying to connect to a service that is inactive on the foreign host-that is, one with no server application running.
WSAECONNRESET **(10054)**	Connection reset by peer.	An existing connection was forcibly closed by the remote host. This normally results if the peer application on the remote host is suddenly stopped, the host is rebooted, or the remote host uses a hard close (see setsockopt for more information on the SO_LINGER option on the remote socket.) This error may also result if a connection was broken due to keep-alive activity detecting a failure while one or more operations are in progress. Operations that were in progress fail with WSAENETRESET. Subsequent operations fail with WSAECONNRESET.
WSAEDESTADDRREQ **(10039)**	Destination address required.	A required address was omitted from an operation on a socket. For example, this error is returned if sendto is called with the remote address of ADDR_ANY.
WSAEFAULT	Bad address.	The system detected an invalid pointer address in

Error (Code)	Meaning	Description
(10014)		attempting to use a pointer argument of a call. This error occurs if an application passes an invalid pointer value, or if the length of the buffer is too small. For instance, if the length of an argument, which is a SOCKADDR structure, is smaller than the sizeof(SOCKADDR).
WSAEHOSTDOWN **(10064)**	Host is down.	A socket operation failed because the destination host is down. A socket operation encountered a dead host. Networking activity on the local host has not been initiated. These conditions are more likely to be indicated by the error WSAETIMEDOUT.
WSAEHOSTUNREACH **(10065)**	No route to host.	A socket operation was attempted to an unreachable host. See WSAENETUNREACH.
WSAEINPROGRESS **(10036)**	Operation now in progress.	A blocking operation is currently executing. Windows Sockets only allows a single blocking operation-per-task or thread-to be outstanding, and if any other function call is made (whether or not it references that or any other socket) the function fails with the WSAEINPROGRESS error.
WSAEINTR **(10004)**	Interrupted function call.	A blocking operation was interrupted by a call to WSACancelBlockingCall.
WSAEINVAL **(10022)**	Invalid argument.	Some invalid argument was supplied (for example, specifying an invalid level to the setsockopt function). In some instances, it also refers to the current state of the socket-for instance, calling accept on a socket that is not listening.
WSAEISCONN **(10056)**	Socket is already connected.	A connect request was made on an already-connected socket. Some implementations also return this error if sendto is called on a connected SOCK_DGRAM socket (for SOCK_STREAM sockets, the to pa-rameter in sendto is ignored) although other implementations treat this as a legal occurrence.
WSAEMFILE **(10024)**	Too many open files.	Too many open sockets. Each implementation may have a maximum number of socket handles avail-able, either globally, per process, or per thread.
WSAEMSGSIZE	Message too	A message sent on a datagram socket was larger than

Error (Code)	Meaning	Description
(10040)	long.	the internal message buffer or some other network limit, or the buffer used to receive a datagram was smaller than the datagram itself.
WSAENETDOWN (10050)	Network is down.	A socket operation encountered a dead network. This could indicate a serious failure of the network sys-tem (that is, the protocol stack that the Windows Sockets DLL runs over), the network interface, or the local network itself.
WSAENETRESET (10052)	Network dropped connection on reset.	The connection has been broken due to keep-alive activity detecting a failure while the operation was in progress. It can also be returned by setsockopt if an attempt is made to set SO_KEEPALIVE on a con-nection that has already failed.
WSAENETUNREACH (10051)	Network is unreachable.	A socket operation was attempted to an unreachable network. This usually means the local software knows no route to reach the remote host.
WSAENOBUFS (10055)	No buffer space available.	An operation on a socket could not be performed because the system lacked sufficient buffer space or because a queue was full.
WSAENOPROTOOPT (10042)	Bad protocol option.	An unknown, invalid or unsupported option or level was specified in a getsockopt or setsockopt call.
WSAENOTCONN (10057)	Socket is not connected.	A request to send or receive data was disallowed because the socket is not connected and (when send-ing on a datagram socket using sendto) no address was supplied. Any other type of operation might also return this error-for example, setsockopt setting SO_KEEPALIVE if the connection has been reset.
WSAENOTSOCK (10038)	Socket operation on nonsocket.	An operation was attempted on something that is not a socket. Either the socket handle parameter did not reference a valid socket, or for select, a member of an fd_set was not valid.
WSAEOPNOTSUPP (10045)	Operation not supported.	The attempted operation is not supported for the type of object referenced. Usually this occurs when a socket descriptor to a socket that cannot support this operation is trying to accept a connection on a datagram socket.
WSAEPFNOSUPPORT	Protocol family	The protocol family has not been configured into the

Error (Code)	Meaning	Description
(10046)	not supported.	system or no implementation for it exists. This mes-sage has a slightly different meaning from WSAEAFNOSUPPORT. However, it is interchangeable in most cases, and all Windows Sockets functions that return one of these messages also specify WSAEAFNOSUPPORT.
WSAEPROCLIM **(10067)**	Too many processes.	A Windows Sockets implementation may have a limit on the number of applications that can use it simul-taneously. WSAStartup may fail with this error if the limit has been reached.
WSAEPROTONOSUPPORT **(10043)**	Protocol not supported.	The requested protocol has not been configured into the system, or no implementation for it exists. For example, a socket call requests a SOCK_DGRAM socket, but specifies a stream protocol.
WSAEPROTOTYPE **(10041)**	Protocol wrong type for socket.	A protocol was specified in the socket function call that does not support the semantics of the socket type requested. For example, the ARPA Internet UDP protocol cannot be specified with a socket type of SOCK_STREAM.
WSAESHUTDOWN **(10058)**	Cannot send after socket shutdown.	A request to send or receive data was disallowed because the socket had already been shut down in that direction with a previous shutdown call. By calling shutdown a partial close of a socket is requested, which is a signal that sending or receiving, or both have been discontinued.
WSAESOCKTNOSUPPORT **(10044)**	Socket type not supported.	The support for the specified socket type does not exist in this address family. For example, the optional type SOCK_RAW might be selected in a socket call, and the implementation does not support SOCK_RAW sockets at all.
WSAETIMEDOUT **(10060)**	Connection timed out.	A connection attempt failed because the connected party did not properly respond after a period of time, or the established connection failed because the connected host has failed to respond.
WSATYPE_NOT_FOUND	Class type not found.	The specified class was not found.

Error (Code)	Meaning	Description
(10109)		
WSAEWOULDBLOCK **(10035)**	Resource temporarily unavailable.	This error is returned from operations on nonblocking sockets that cannot be completed immediately, for example recv when no data is queued to be read from the socket. It is a nonfatal error, and the operation should be retried later. It is normal for WSAEWOULDBLOCK to be reported as the result from calling connect on a nonblocking SOCK_STREAM socket, since some time must elapse for the connection to be established.
WSAHOST_NOT_FOUND **(11001)**	Host not found.	No such host is known. The name is not an official host name or alias, or it cannot be found in the data-base(s) being queried. This error may also be returned for protocol and service queries, and means that the specified name could not be found in the relevant database.
WSA_INVALID_HANDLE **(OS dependent)**	Specified event object handle is invalid.	An application attempts to use an event object, but the specified handle is not valid.
WSA_INVALID_PARAMETER **(OS dependent)**	One or more parameters are invalid.	An application used a Windows Sockets function which directly maps to a Win32 function. The Win32 function is indicating a problem with one or more parameters.
WSAINVALIDPROCTABLE **(OS dependent)**	Invalid procedure table from service provider.	A service provider returned a bogus procedure table to Ws2_32.dll. (Usually caused by one or more of the function pointers being null.)
WSAINVALIDPROVIDER **(OS dependent)**	Invalid service provider version number.	A service provider returned a version number other than 2.0.
WSA_IO_INCOMPLETE **(OS dependent)**	Overlapped I/O event object not in signaled state.	The application has tried to determine the status of an overlapped operation which is not yet completed. Applications that use WSAGetOverlappedResult (with the fWait flag set to FALSE) in a polling mode to determine when an overlapped operation has completed, get this error code until the operation is

Error (Code)	Meaning	Description
		com-plete.
WSA_IO_PENDING **(OS dependent)**	Overlapped operations will complete later.	The application has initiated an overlapped operation that cannot be completed immediately. A comple-tion indication will be given later when the operation has been completed.
WSA_NOT_ENOUGH_MEMORY **(OS dependent)**	Insufficient memory available.	An application used a Windows Sockets function that directly maps to a Win32 function. The Win32 func-tion is indicating a lack of required memory resources.
WSANOTINITIALISED **(10093)**	Successful WSAStartup not yet performed.	Either the application has not called WSAStartup or WSAStartup failed. The application may be access-ing a socket that the current active task does not own (that is, trying to share a socket between tasks), or WSACleanup has been called too many times.
WSANO_DATA **(11004)**	Valid name, no data record of requested type.	The requested name is valid and was found in the database, but it does not have the correct associated data being resolved for. The usual example for this is a host name-to-address translation attempt (using gethostbyname or WSAAsyncGetHostByName) which uses the DNS (Domain Name Server). An MX record is returned but no A record-indicating the host itself exists, but is not directly reachable.
WSANO_RECOVERY **(11003)**	This is a nonrecoverabl e error.	This indicates some sort of nonrecoverable error occurred during a database lookup. This may be be-cause the database files (for example, BSD-compatible HOSTS, SERVICES, or PROTOCOLS files) could not be found, or a DNS request was returned by the server with a severe error.
WSAPROVIDERFAILEDINIT **(OS dependent)**	Unable to initialize a service provider.	Either a service provider's DLL could not be loaded (LoadLibrary failed) or the provider's WSPStartup/NSPStartup function failed.
WSASYSCALLFAILURE **(OS dependent)**	System call failure.	Returned when a system call that should never fail does. For example, if a call to WaitForMultipleObjects fails or one of the registry functions fails trying to manipulate the protocol/name space catalogs.
WSASYSNOTREADY	Network	This error is returned by WSAStartup if the Windows

Error (Code)	Meaning	Description
(10091)	subsystem is unavailable.	Sockets implementation cannot function at this time because the underlying system it uses to provide network services is currently unavailable. Users should check: That the appropriate Windows Sockets DLL file is in the current path. That they are not trying to use more than one Windows Sockets implementation simultaneously. If there is more than one Winsock DLL on your system, be sure the first one in the path is appropriate for the network subsystem currently loaded. The Windows Sockets implementation documentation to be sure all necessary components are currently installed and configured correctly.
WSATRY_AGAIN **(11002)**	Nonauthoritati ve host not found.	This is usually a temporary error during host name resolution and means that the local server did not receive a response from an authoritative server. A retry at some time later may be successful.
WSAVERNOTSUPPO RTED **(10092)**	Winsock.dll version out of range.	The current Windows Sockets implementation does not support the Windows Sockets specification ver-sion requested by the application. Check that no old Windows Sockets DLL files are being accessed.
WSAEDISCON **(10101)**	Graceful shutdown in progress.	Returned by WSARecv and WSARecvFrom to indicate that the remote party has initiated a graceful shut-down sequence.
WSA_OPERATION_A BORTED **(OS dependent)**	Overlapped operation aborted.	An overlapped operation was canceled due to the closure of the socket, or the execution of the SIO_FLUSH command in WSAIoctl.

10.3 Checkliste

Überprüfen Sie bei Fehlern:

- Ist die Verbindung zur Steuerung korrekt projektiert (IP-Adresse, Port)?
- Läuft die Steuerung und ist die Netzwerkverbindung i.O.?

- Sind die Items korrekt projektiert?
- Stimmen Datentyp der Variablen und des Items in der SPS überein?
- Sind Offset und Netz-Adresse in der Variablen korrekt?
- Wurde die „Treiberkommunikations-Fehlerdatei" analysiert (Welche Fehler sind aufgetreten) ?

zenon Treiber protokollieren alle Fehler in LOG-Dateien. LOG-Dateien sind Textdateien mit einer speziellen Struktur. Der Standardordner für die LOG-Dateien ist der Ordner **LOG** unterhalb des Ordners **ProgramData**, zum Beispiel:

%ProgramData%\COPA-DATA\LOG.

Achtung: Mit den Standardeinstellungen zeichnet ein Treiber nur Fehlerinformationen auf. Mit dem Diagnosis Viewer kann bei den meisten Treibern die Diagnose-Ebene auf „Debug" und „Deep Debug" erweitert werden. Damit protokolliert der Treiber auch alle anderen wesentlichen Aufgaben und Ereignisse. Weitere Informationen zum Diagnosis Viewer finden Sie im Handbuch Diagnosis Viewer (main.chm::/12464.htm).

Für die weitere Fehleranalyse werden benötigt:

- die Projektsicherung
- LOG-Dateien

Senden Sie diese nach Rücksprache mit dem Kundendienst an Ihren zuständigen Support.