zenon
by COPA-DATA

zenon Treiber Handbuch

OmronEIP

v.8.10

© 2019 Ing. Punzenberger COPA-DATA GmbH

Alle Rechte vorbehalten.

Die Weitergabe und Vervielfältigung dieses Dokuments ist - gleich in welcher Art und Weise - nur mit schriftlicher Genehmigung der Firma COPA-DATA gestattet. Technische Daten dienen nur der Produktbeschreibung und sind keine zugesicherten Eigenschaften im Rechtssinn. Änderungen - auch in technischer Hinsicht - vorbehalten.

Inhalt

1 Willkommen bei der COPA-DATA Hilfe ... 4

2 OmronEIP ... 4

3 OmronEIP - Datenblatt ... 5

4 Treiber-Historie ... 6

5 Voraussetzungen ... 6

5.1 PC ... 7

5.2 Steuerung ... 7

6 Konfiguration ... 7

6.1 Anlegen eines Treibers ... 8

6.2 Einstellungen im Treiberdialog ... 11

6.2.1 Allgemein ... 12

6.2.2 Settings ... 16

6.2.3 Connections ... 17

7 Variablen anlegen ... 19

7.1 Variablen im Editor anlegen ... 19

7.2 Adressierung ... 23

7.3 Treiberobjekte und Datentypen ... 24

7.3.1 Treiberobjekte ... 24

7.3.2 Zuordnung der Datentypen ... 25

7.4 Variablen anlegen durch Import ... 27

7.4.1 XML Import ... 27

7.4.2 DBF Import/Export ... 28

7.4.3 Import ... 34

7.5 Kommunikationsdetails (Treibervariablen) ... 35

8 Funktion Treiberkommandos ... 42

9 Fehleranalyse ... 46

9.1 Analysetool ... 47

9.2 Checkliste ... 48

1 Willkommen bei der COPA-DATA Hilfe

ZENON VIDEO-TUTORIALS

Praktische Beispiele für die Projektierung mit zenon finden Sie in unserem YouTube-Kanal (https://www.copadata.com/tutorial_menu). Die Tutorials sind nach Themen gruppiert und geben einen ersten Einblick in die Arbeit mit den unterschiedlichen zenon Modulen. Alle Tutorials stehen in englischer Sprache zur Verfügung.

ALLGEMEINE HILFE

Falls Sie in diesem Hilfekapitel Informationen vermissen oder Wünsche für Ergänzungen haben, wenden Sie sich per E-Mail an documentation@copadata.com.

PROJEKTUNTERSTÜTZUNG

Unterstützung bei Fragen zu konkreten eigenen Projekten erhalten Sie vom Support-Team, das Sie per E-Mail an support@copadata.com erreichen.

LIZENZEN UND MODULE

Sollten Sie feststellen, dass Sie weitere Module oder Lizenzen benötigen, sind unsere Mitarbeiter unter sales@copadata.com gerne für Sie da.

2 OmronEIP

Treiber zur Kommunikation mit Steuerungen der Firma Omron auf Basis von Ethernet/IP.

Für den **OmronEIP** Treiber gilt:

- Variablen werden symbolisch addressiert.
- Das Lesen der Variablen erfolgt zyklisch.
- Schreiben der Variablen erfolgt spontan.

3 OmronEIP - Datenblatt

Allgemein:	
Treiberdateiname	OmronEIP.exe
Treiberbezeichnung	Omron Ethernet/IP
Steuerungs-Typen	NX701-17xx; NX701-16xx;NX1P2-11xxxx; NX1P2-10xxxx; NX1P2-90xxxx;NJ501-x5xx; NJ501-x4xx; NJ501-x3xx;NJ301-12xx; NJ301-11xx;NJ101-10xx; NJ101-90xx;
Steuerungs-Hersteller	Omron

Treiber unterstützt:	
Protokoll	EtherNet/IP
Adressierung: Adress-basiert	Name based
Adressierung: Namens-basiert	Symbolic Adress
Kommunikation spontan	--
Kommunikation pollend	X
Online Browsing	X
Offline Browsing	--
Echtzeitfähig	--
Blockwrite	--
Modemfähig	--
RDA numerisch	--
RDA String	--
Hysterese	--
erweiterte API	X
Unterstützung von Statusbit	--

Treiber unterstützt:	
WR-SUC	
alternative IP-Adresse	--

Voraussetzungen:	
Hardware PC	Standard Netzwerkkarte
Software PC	-
Hardware Steuerung	-
Software Steuerung	-
Benötigt v-dll	--

Plattformen:	
Betriebssysteme	Windows 10; Windows 7; Windows 8; Windows 8.1; Windows Server 2008 R2; Windows Server 2012; Windows Server 2012 R2; Windows Server 2016

4 Treiber-Historie

Datum	Build Nummer	Änderung
29.05.2018	47820	Treiberdokumentation wurde neu erstellt

5 Voraussetzungen

Dieses Kapitel enthält Informationen zu den Voraussetzungen, die für die Verwendung des Treibers erforderlich sind.

5.1 PC

Dieser Treiber unterstützt eine oder mehrere Verbindungen über die Standard Netzwerkkarte des Rechners.

Achten Sie darauf, dass die Steuerung und der Rechner im selben Netzwerkbereich liegen und die Subnet-Masken auf beiden Geräten korrekt konfiguriert sind.

5.2 Steuerung

Die Steuerung muss die Kommunikation über Ethernet/IP unterstützen.

6 Konfiguration

In diesem Kapitel lesen Sie, wie Sie den Treiber im Projekt anlegen und welche Einstellungen beim Treiber möglich sind.

> **Info**
>
> Weitere Einstellungen, die Sie für Variablen in zenon vornehmen können, finden Sie im Kapitel Variablen (main.chm::/15247.htm) der Online-Hilfe.

6.1 Anlegen eines Treibers

Im Dialog **Treiber erstellen** wählen Sie aus einer Liste jenen Treiber, den Sie neu anlegen wollen.

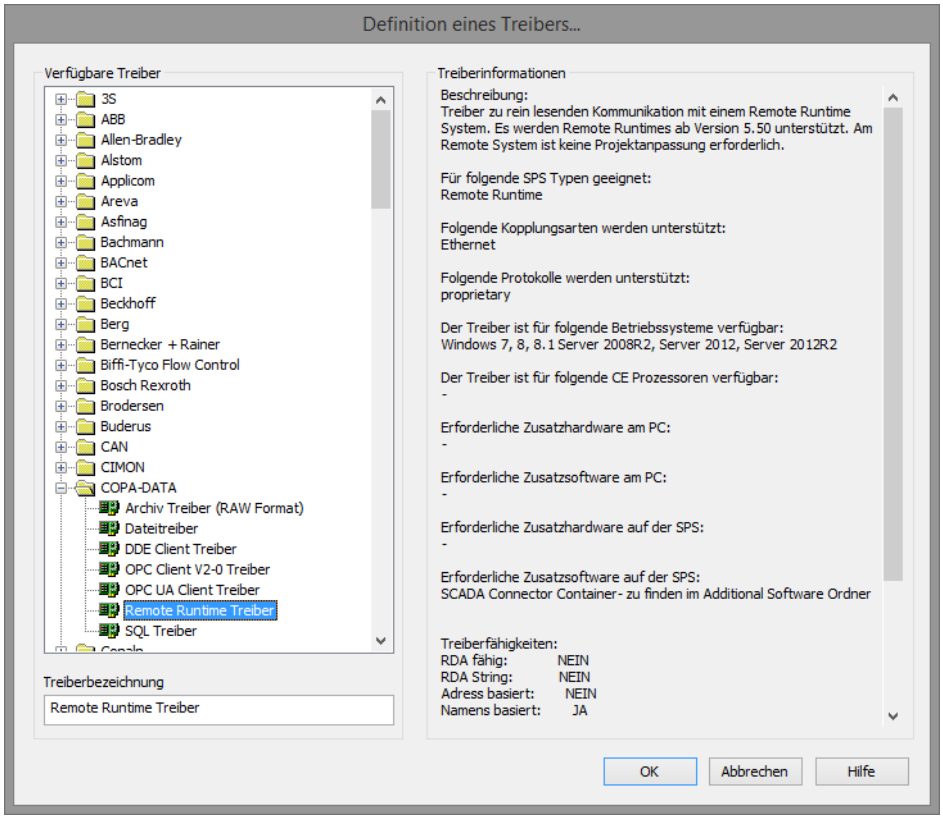

Parameter	Beschreibung
Verfügbare Treiber	Liste aller verfügbaren Treiber. Die Darstellung erfolgt in einer Baumstruktur: *[+]* erweitert die Ordnerstruktur und zeigt die darin enthaltenen Treiber. [-] reduziert die Ordnerstruktur Default: *keine Auswahl*
Treiberbezeichnung	Eindeutige **Bezeichnung** des Treibers. Default: *leer* Das Eingabefeld wird nach Auswahl eines Treibers aus der Liste der verfügbaren Treiber mit der vordefinierten **Bezeichnung** vorausgefüllt.
Treiberinformationen	Weiterführende Informationen über den gewählten Treiber. Default: *leer* Nach Auswahl eines Treibers werden in diesem

Parameter	Beschreibung
	Bereich die Informationen zum gewählten Treiber angezeigt.

DIALOG BEENDEN

Option	Beschreibung
OK	Übernimmt alle Einstellungen und öffnet den Treiberkonfigurationsdialog des ausgewählten Treibers.
Abbrechen	Verwirft alle Änderungen und schließt den Dialog.
Hilfe	Öffnet die Online-Hilfe.

> **Info**
>
> Die Inhalte dieses Dialogs sind in der Datei Treiber_[Sprachkürzel].xml gespeichert. Sie finden diese Datei im Ordner *C:\ProgramData\COPA-DATA\zenon[Versionsnummer]*.

TREIBER NEU ANLEGEN

Um einen neuen Treiber anzulegen:

1. Klicken Sie mit der rechten Maustaste im Projektmanager auf **Treiber** und wählen Sie im Kontextmenü **Treiber neu** aus.
   Optional: Wählen Sie die Schaltfläche **Treiber neu** aus der Symbolleiste der Detailansicht der **Variablen**.
   Der Dialog **Treiber erstellen** wird geöffnet.

2. Der Dialog bietet eine Auflistung aller verfügbaren Treiber an.

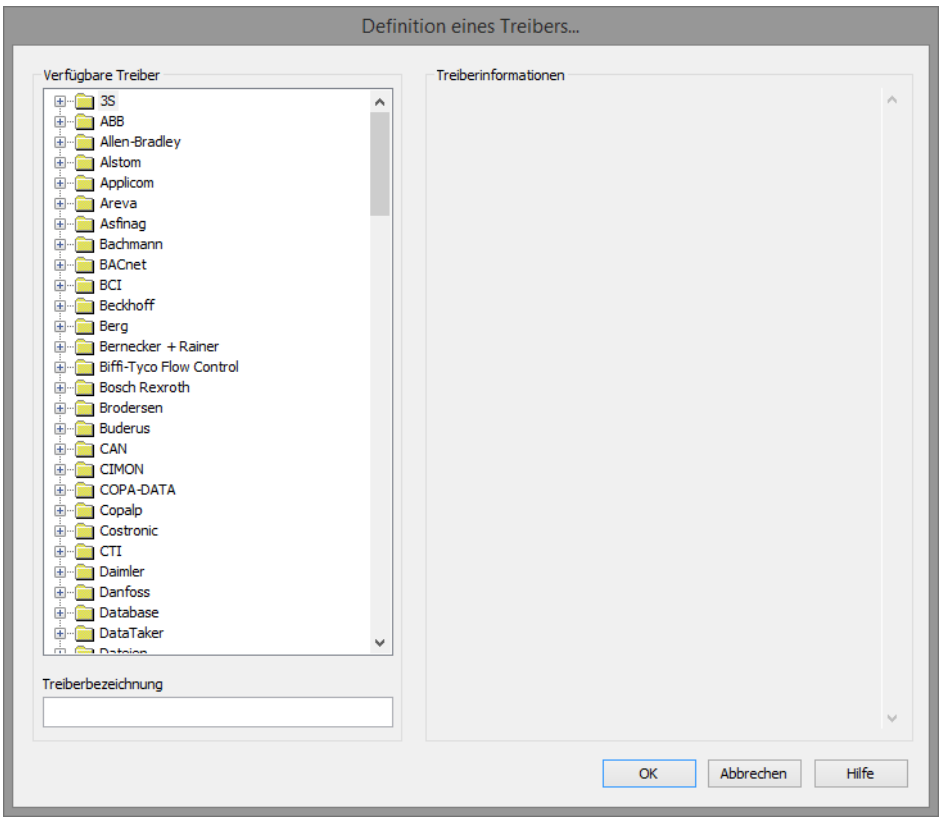

3. Wählen Sie den gewünschten Treiber und benennen Sie diesen im Eingabefeld **Treiberbezeichnung**.
   Dieses Eingabefeld entspricht der Eigenschaft **Bezeichnung**. Per Default wird der Name des ausgewählten Treibers in diesem Eingabefeld automatisch eingefügt.
   Für die **Treiberbezeichnung** gilt:

   - Die **Treiberbezeichnung** muss eindeutig sein.
     Wird ein Treiber mehrmals im Projekt verwendet, so muss jeweils eine neue Bezeichnung vergeben werden.
     Dies wird durch Klick auf die Schaltfläche **OK** evaluiert. Ist die Treiber im Projekt bereits vorhanden wird dies mit einem Warndialog angezeigt.
   - Die **Treiberbezeichnung** ist Bestandteil des Dateinamens.
     Daher darf Sie nur Zeichen enthalten, die vom Betriebssystem unterstützt werden. Nicht gültige Zeichen werden durch einen Unterstrich (_) ersetzt.
   - **Achtung:** Die Bezeichnung kann später nicht mehr geändert werden.

4. Bestätigen Sie den Dialog mit Klick auf die Schaltfläche **OK**.
   Der Konfigurationsdialog des ausgewählten Treibers wird geöffnet.

Hinweis: Treibernamen sind nicht sprachumschaltbar. Sie werden später immer in der Sprache angezeigt, in der sie angelegt wurden, unabhängig von der Sprache des Editors. Das gilt auch für Treiberobjekttypen.

DIALOG TREIBERBEZEICHNUNG BEREITS VORHANDEN

Ist ein Treiber bereits im Projekt vorhanden wird dies in einem Dialog angezeigt. Mit Klick auf die Schaltfläche **OK** wird der Warndialog geschlossen. Der Treiber kann korrekt benannt werden.

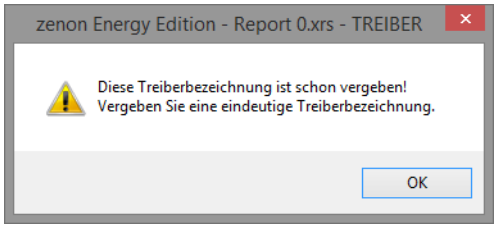

ZENON PROJEKT

Bei neu angelegten Projekten werden die folgenden Treiber automatisch angelegt:

- **Intern**
- **MathDr32**
- **SysDrv**

> **Info**
>
> In einem zenon Projekt müssen nur die benötigten Treiber vorhanden sein. Treiber können bei Bedarf zu einem späteren Zeitpunkt hinzugefügt werden.

6.2 Einstellungen im Treiberdialog

Folgende Einstellungen können Sie beim Treiber vornehmen:

6.2.1 Allgemein

Beim Anlegen eines Treibers wird der Konfigurationsdialog geöffnet. Um den Dialog später zum Bearbeiten zu öffnen, führen Sie einen Doppelklick auf den Treiber in der Liste aus oder klicken Sie auf die Eigenschaft **Konfiguration**.

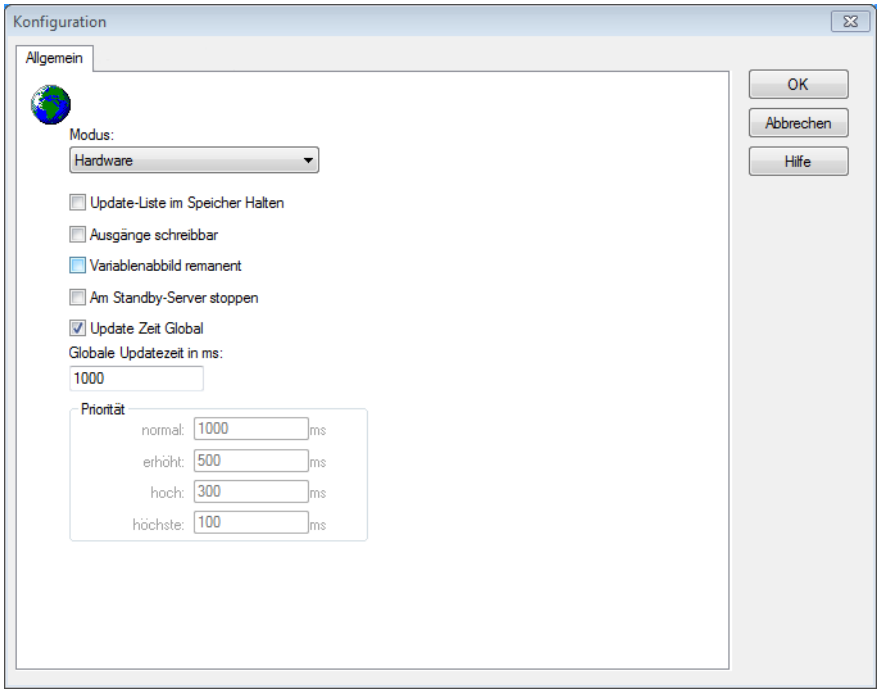

Option	Beschreibung
Modus	Ermöglicht ein Umschalten zwischen Hardware und Simulationsmodus ▸ *Hardware*: Die Verbindung zur Steuerung wird hergestellt. ▸ Simulation - statisch: Es wird keine Kommunikation zur Steuerung aufgebaut, die Werte werden vom Treiber simuliert. In diesem Modus bleiben die Werte konstant oder die Variablen behalten die über zenon Logic gesetzen Werte. Jede Variable hat seinen eigenen Speicherbereich. Zum Beispiel zwei Variablen vom Typ Merker mit Offset 79, können zur Runtime unterschiedliche Werte haben und beeinflussen sich gegenseitig nicht. Ausnahme: Der Simulatortreiber. ▸ *Simulation - zählend*: Es wird keine Kommunikation zur Steuerung aufgebaut, die Werte werden vom Treiber simuliert.

Option	Beschreibung
	In diesem Modus zählt der Treiber die Werte innerhalb ihres Wertebereichs automatisch hoch. ▸ *Simulation - programmiert*: Es wird keine Kommunikation zur Steuerung aufgebaut, die Werte werden von einem frei programmierbaren Simulationsprojekt berechnet. Das Simulationsprojekt wird mit der zenon Logic Workbench erstellt und läuft in einer in den Treiber integrierten zenon Logic Runtime ab. Details siehe Kapitel Treibersimulation. (main.chm::/25206.htm)
Update-Liste im Speicher Halten	Einmal angeforderte Variablen werden weiterhin von der Steuerung angefordert, auch wenn diese aktuell nicht mehr benötigt werden. Dies hat den Vorteil, dass z B. mehrmalige Bildumschaltungen nach dem erstmaligen Aufschalten beschleunigt werden, da die Variablen nicht neu angefordert werden müssen. Der Nachteil ist eine erhöhte Belastung der Kommunikation zur Steuerung.
Ausgänge schreibbar	▸ *Aktiv*: Ausgänge können beschrieben werden. ▸ *Inaktiv*: Das Beschreiben der Ausgänge wird unterbunden. **Hinweis**: Steht nicht für jeden Treiber zur Verfügungen.
Variablenabbild remanent	Diese Option speichert und restauriert den aktuellen Wert, den Zeitstempel und die Status eines Datenpunkts. Grundvoraussetzung: Die Variable muss einen gültigen Wert und Zeitstempel besitzen. Das Variablenabbild wird im Modus Hardware gespeichert, wenn einer dieser Status aktiv ist: ▸ Benutzerstatus *M1* (*0*) bis *M8* (*7*) ▸ *REVISION(9)* ▸ *AUS(20)* ▸ *ERSATZWERT(27)* Das Variablenabbild wird immer gespeichert wenn:

Option	Beschreibung
	▸ die Variable vom Objekttyp **Treibervariable** ist ▸ der Treiber im Simulationsmodus läuft. (nicht programmierte Simulation) Folgende Status werden beim Start der Runtime nicht restauriert: ▸ *SELECT(8)* ▸ *WR-ACK(40)* ▸ *WR-SUC(41)* Der Modus **Simulation - programmiert** beim Treiberstart ist kein Kriterium, um das remanente Variablenabbild zu restaurieren.
Am Standby Server stoppen	Einstellung für Redundanz bei Treibern, die nur eine Kommunikationsverbindung erlauben. Dazu wird der Treiber am Standby Server gestoppt und erst beim Hochstufen wieder gestartet. **Achtung:** Ist diese Option aktiv, ist die lückenlose Archivierung nicht mehr gewährleistet. ▸ *Aktiv*: Versetzt den Treiber am nicht-prozessführenden Server automatisch in einen Stopp-ähnlichen Zustand. Im Unterschied zum Stoppen über Treiberkommando erhält die Variable nicht den Status **abgeschaltet** (**statusverarbeitung.chm::/24150.htm**), sondern einen leeren Wert. Damit wird verhindert, dass beim Hochstufen zum Server nicht relevante Werte in AML , CEL und Archiv erzeugt werden. Default: *inaktiv* **Hinweis:** Nicht verfügbar, wenn CE Terminal als Datenserver dient. Weitere Informationen dazu erhalten Sie im Handbuch zenon Operator im Kapitel CE Terminal als Datenserver.
Update Zeit Global	Einstellung für globale Update-Zeiten in Millisekunden: ▸ *Aktiv*: Die eingestellte **Globale Update Zeit** wird für alle Variablen im Projekt verwendet. Die bei den

Option	Beschreibung
	Variablen eingestellte Priorität wird nicht verwendet. ▸ *Inaktiv*: Die eingestellten Prioritäten werden für die einzelnen Variablen verwendet. **Ausnahmen:** Spontane Treiber ignorieren diese Option. Sie nutzen in der Regel die kürzest mögliche Update Zeit. Details siehe Abschnitt **Update Zeit spontane Treiber**.
Priorität	Hier werden die Pollingzeiten der einzelnen Prioritätsklassen eingestellt. Alle Variablen mit der entsprechenden Priorität werden in der eingestellten Zeit gepollt. Die Zuordnung der Variablen erfolgt separat bei jeder Variablen über die Einstellungen in den Variableneigenschaften. Mit den Prioritätsklassen kann die Kommunikation der einzelnen Variablen auf die Wichtigkeit oder benötigte Aktualität abgestuft werden. Daraus ergibt sich eine verbesserte Verteilung der Kommunikationslast. **Achtung:** Prioritätsklassen werden nicht von jedem Treiber unterstützt, z.B. von spontan kommunizierenden zenon Treibern.

DIALOG BEENDEN

Option	Beschreibung
OK	**Übernimmt alle Änderungen in allen Registerkarten und schließt den Dialog.**
Abbrechen	Verwirft alle Änderungen in allen Registerkarten und schließt den Dialog.
Hilfe	Öffnet die Online-Hilfe.

UPDATE ZEIT SPONTANE TREIBER

Bei spontanen Treibern wird beim **Sollwert Setzen**, **Advisen** von Variablen und bei **Requests** sofort ein Lesezyklus ausgelöst - unabhängig von der eingestellten Update Zeit. Damit wird sicher gestellt, dass der Wert nach dem Schreiben in der Visualisierung sofort zur Verfügung steht. In der Regel beträgt die Updatezeit 100 ms.

Spontane Treiber sind **ArchDrv**, **BiffiDCM**, **BrTcp32**, **DNP3**, **Esser32**, **FipDrv32**, **FpcDrv32**, **IEC850**, **IEC870**, **IEC870_103**, **Otis**, **RTK9000**, **S7DCOS**, **SAIA_Slave**, **STRATON32** und **Trend32**.

6.2.2 Settings

In der Registerkarte Settings werden Einstellungen für alle Verbindungen des Treibers konfiguriert.

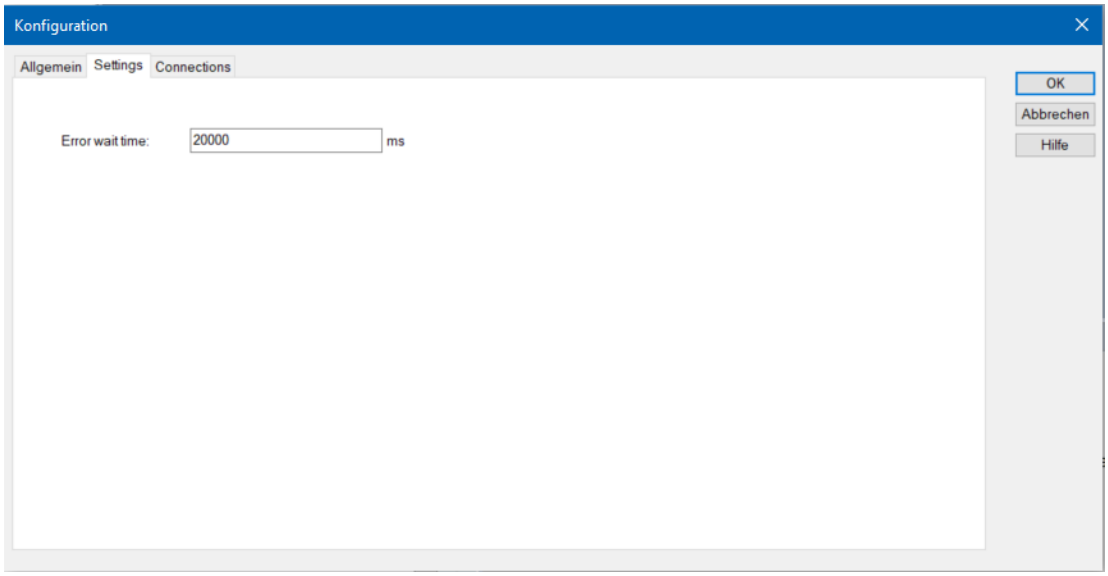

Parameter	Beschreibung
Error wait time	Fehlerwartezeit; Bricht die Verbindung ab, wird innerhalb des projektierten Zeitabstands versucht, die Kommunikation zur SPS erneut herzustellen. Default: *20000 ms*

DIALOG BEENDEN

Option	Beschreibung
OK	**Übernimmt alle Änderungen in allen Registerkarten und schließt den Dialog.**
Abbrechen	Verwirft alle Änderungen in allen Registerkarten und schließt den Dialog.
Hilfe	Öffnet die Online-Hilfe.

6.2.3 Connections

In der Registerkarte Connections konfigurieren Sie eine oder mehrere Verbindungen zu Steuerungen.

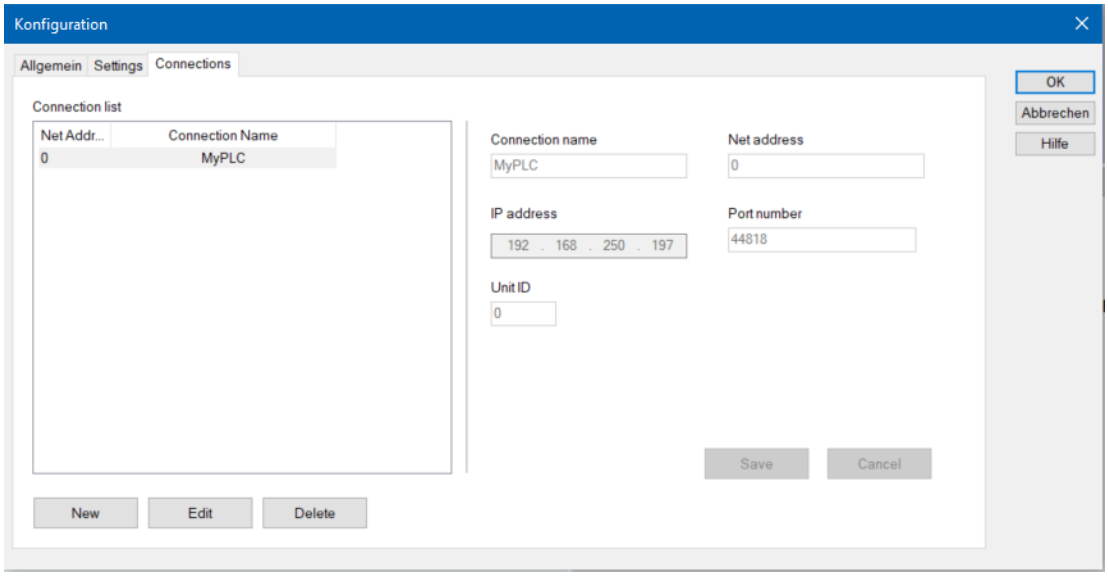

Parameter	Beschreibung
Connection list	Liste der projektierten Verbindungen. Durch Auswählen einer Verbindung und Klick auf die Schaltfläche **Edit** werden die Felder der Verbindungseinstellungen für die Konfiguration verfügbar.
New	Erstellt eine neue Verbindung. Die Verbindung kann mit den entsprechenden Eingabefeldern konfiguriert werden.
Edit	Schaltet die Konfiguration der gewählten Verbindung im Konfigurationsbereich frei. Nicht aktiv, wenn keine Verbindung in der Verbindungsliste ausgewählt ist.
Delete	Löscht eine ausgewählte Verbindung der Verbindungsliste. **Achtung:** Die Verbindung wird ohne Rückfrage gelöscht. Bereits projektierte Variablen bleiben im zenon Editor erhalten, werden jedoch nicht mehr mit gültigen Werten versorgt. Nicht aktiv, wenn keine Verbindung in der Verbindungsliste ausgewählt ist.
Connection name	Frei wählbarer Name der Verbindung. Wird für bessere

Parameter	Beschreibung
	Unterscheidbarkeit der konfigurierten Geräte verwendet.
Net address	Entspricht der Eigenschaft **Netzadresse** im zenon Editor bei der Variablenkonfiguration. Default: *0* Pro Verbindung muss eine eindeutige Netzadresse vergeben werden. Die Eindeutigkeit wird bei Klick auf die Schaltfläche **Save** validiert..
IP address	IP Adresse der Steuerung zu der die Verbindung aufgebaut wird. Format der Adresse: z.B. 192.168.42.73
Port	TCP Port auf der Steuerung, über den die Verbindung aufgebaut wird. Default: *44818*
Unit ID	Eindeutige Geräte-ID (Unit ID) der CPU, zu der eine Verbindung aufgebaut werden soll. Die ID muss pro CPU eindeutig sein. Default: *0*
Save	Speichert die Konfiguration der Verbindung. Bei Klick auf die Schaltfläche wird die aktuelle Konfiguration validiert. Erkannte Fehler werden entsprechend angezeigt.
Cancel	Verwirft alle Änderungen in der ausgewählten Verbindung. Es werden keine Änderungen gespeichert.

DIALOG BEENDEN

Option	Beschreibung
OK	**Übernimmt alle Änderungen in allen Registerkarten und schließt den Dialog.**
Abbrechen	Verwirft alle Änderungen in allen Registerkarten und schließt den Dialog.
Hilfe	Öffnet die Online-Hilfe.

KONFIGURATION

NEUE VERBINDUNG ANLEGEN

1. Klicken Sie auf die Schaltfläche **New**.
   Die Eingabefelder des Eingabebereichs können konfiguriert werden.
2. Tragen Sie die Verbindungsdetails ein.
3. Klicken Sie auf **Save**.
   Die Verbindung wird in der Liste der konfigurierten Verbindungen angezeigt.

VERBINDUNG BEARBEITEN

1. Wählen Sie in der Verbindungsliste die gewünschte Verbindung.
2. Klicken Sie auf die Schaltfläche **Edit**.
   Die Eingabefelder des Eingabebereichs können konfiguriert werden.
3. Ändern Sie die Verbindungsparameter.
4. Klicken Sie auf **Save**.

VERBINDUNG LÖSCHEN

1. Wählen Sie in der Verbindungsliste die gewünschte Verbindung.
2. Klicken Sie auf die Schaltfläche **Delete**.
3. Die Verbindung wird aus der Liste gelöscht.
   Achtung: Die Verbindung wird ohne zusätzliche Abfrage sofort gelöscht.

7 Variablen anlegen

So werden Variablen im zenon Editor angelegt:

7.1 Variablen im Editor anlegen

Variablen können angelegt werden:

- als einfache Variable
- in Arrays (main.chm::/15262.htm)
- als Struktur-Variablen (main.chm::/15278.htm)

DIALOG VARIABLE

Um eine neue Variable zu erstellen, gleich welchen Typs:

1. Wählen Sie im Knoten **Variablen** im Kontextmenü den Befehl **Variable neu**.

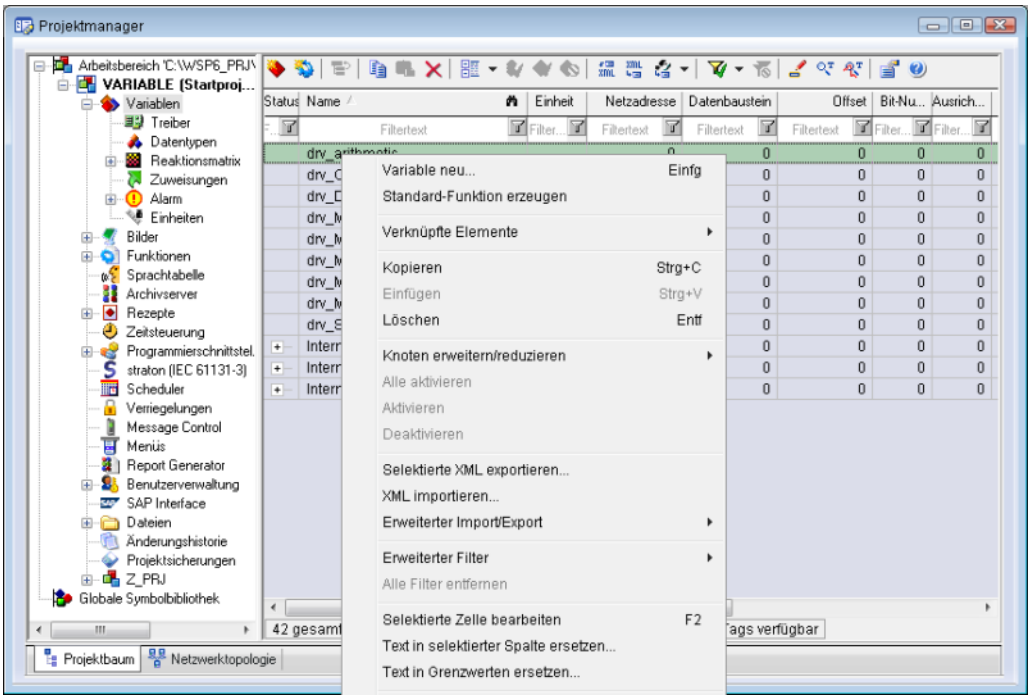

   Der Dialog zur Konfiguration der Variable wird geöffnet.

2. Konfigurieren Sie die Variable.
3. Welche Einstellungen möglich sind, hängt ab vom Typ der Variablen.

DIALOG VARIABLE ERSTELLEN

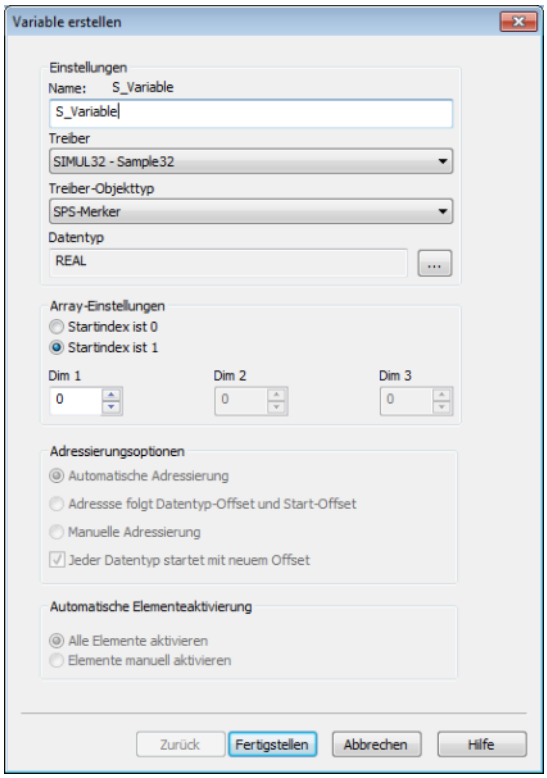

Eigenschaft	Beschreibung
Name	Eindeutiger Name der Variablen. Ist eine Variable mit gleichem Namen im Projekt bereits vorhanden, kann keine weitere Variable mit diesem Namen angelegt werden. Maximale Länge: 128 Zeichen **Achtung:** Die Zeichen **#** und **@** sind für Variablennamen nicht erlaubt. Bei Verwendung nicht zugelassener Zeichen kann die Variablenerstellung nicht abgeschlossen werden, die Schaltfläche **Fertigstellen** bleibt inaktiv. **Hinweis:** Manche Treiber erlauben die Adressierung auch über die Eigenschaft **Symbolische Adresse**.
Treiber	Wählen Sie aus der Dropdownliste den gewünschten Treiber. **Hinweis:** Sollte im Projekt noch kein Treiber angelegt sein, wird automatisch der Treiber für interne Variable (**Intern.exe** (**Main.chm::/Intern.chm::/Intern.htm**)) geladen.
Treiberobjekttyp (**cti.chm::/28685.htm**)	Wählen Sie aus der Dropdownliste den passenden Treiberobjekttyp aus.

Eigenschaft	Beschreibung
Datentyp	Wählen Sie den gewünschten Datentyp. Klick auf die Schaltfläche ... öffnet den Auswahl-Dialog.
Array-Einstellungen	Erweiterte Einstellungen für Array-Variablen. Details dazu lesen Sie im Abschnitt Arrays.
Adressierungsoptionen	Erweiterte Einstellungen für Arrays und Struktur-Variablen. Details dazu lesen Sie im jeweiligen Abschnitt.
Automatische Elementeaktivierung	Erweiterte Einstellungen für Arrays und Struktur-Variablen. Details dazu lesen Sie im jeweiligen Abschnitt.

SYMBOLISCHE ADRESSE

Die Eigenschaft **Symbolische Adresse** kann für die Adressierung alternativ zu **Name** oder **Kennung** der Variablen verwendet werden. Die Auswahl erfolgt im Treiberdialog, die Konfiguration in der Variableneigenschaft. Beim Import von Variablen unterstützter Treiber wird die Eigenschaft automatisch eingetragen.

Maximale Länge: *1024* Zeichen.

Folgende Treiber unterstützen die **Symbolische Adresse**:

- **3S_V3**
- **AzureDrv**
- **BACnetNG**
- **IEC850**
- **KabaDPServer**
- **OPCUA32**
- **Phoenix32**
- **POZYTON**
- **RemoteRT**
- **S7TIA**
- **SEL**
- **SnmpNg32**
- **PA_Drv**

ABLEITUNG VOM DATENTYP

Messbereich, **Signalbereich** und **Sollwert Setzen** werden immer:

- vom Datentyp abgeleitet
- beim Ändern des Datentyps automatisch angepasst

Hinweis Signalbereich: Bei einem Wechsel auf einen Datentyp, der den eingestellten **Signalbereich** nicht unterstützt, wird der **Signalbereich** automatisch angepasst. Zum Beispiel wird bei einem Wechsel von **INT** auf **SINT** der **Signalbereich** auf *127* geändert. Die Anpassung erfolgt auch dann, wenn der **Signalbereich** nicht vom Datentyp abgeleitet wurde. In diesem Fall muss der **Messbereich** manuell angepasst werden.

7.2 Adressierung

Gruppe/Eigenschaft	Beschreibung
Allgemein	
Name	Frei vergebbarer Name. **Achtung:** Je zenon Projekt muss der Name eindeutig sein.
Kennung	Frei vergebbare Kennung, z. B. für Betriebsmittelkennung, Kommentar...
Adressierung	
Netzadresse	Netzadresse der Variablen. Diese Adresse bezieht sich auf die Netzadresse (**Net address**) der Verbindungsprojektierung im Treiber. Damit wird ausgewählt, auf welcher Steuerung sich die Variable befindet.
Datenbaustein	Wird für diesen Treiber nicht verwendet.
Offset	Wird für diesen Treiber nicht verwendet.
Ausrichtung	Wird für diesen Treiber nicht verwendet.
Bitnummer	Wird für diesen Treiber nicht verwendet.
Symbolische Adresse	Symbolische Adresse der Variable. Die Symbolische Adresse bezieht sich auf den Namen der Variable im Steuerungsprojekt. Adressierung von Strukturen: Einzelvariablen von Strukturen werden durch einen Punkt (.) von der Struktur getrennt: z.B: *Struct.Member* Adressierung von Arrays:

Gruppe/Eigenschaft	Beschreibung
	Die nummer im Array wird durch eckige Klammern angegeben: z.B: *myArray[9]*. Es werden ein- bis drei-dimensionale Arrays unterstützt. z.B: *my2dimArray[3,7]* oder *my3dimArray[3,7,4]*.
Stringlänge	Nur verfügbar bei String-Variablen: Maximale Anzahl von Zeichen, die die Variable aufnehmen kann.
Treiber Anbindung/Treiber objekttyp	Objekttyp der Variablen. Wird abhängig vom verwendeten Treiber beim Erstellen der Variablen ausgewählt und kann hier geändert werden.
Treiber Anbindung/Datentyp	Datentyp der Variablen. Wird beim Erstellen der Variablen ausgewählt und kann hier geändert werden. Der gewählte Datentyp muss dem Datentyp in der Steuerung entsprechen. Wenn der Datentyp unterschiedlich ist wird ein entsprechender Fehlertext im Log des Treibers ausgegeben. **ACHTUNG:** Wenn der Datentyp nachträglich geändert wird, müssen für die aktuelle zenon Projektierung alle anderen Eigenschaften der Variablen überprüft oder angepasst werden.

7.3 Treiberobjekte und Datentypen

Treiberobjekte sind in der Steuerung verfügbare Bereiche wie z. B. Merker, Datenbausteine usw. Hier lesen Sie, welche Treiberobjekte vom Treiber zur Verfügung gestellt werden und welche IEC-Datentypen dem jeweiligen Treiberobjekt zugeordnet werden können.

7.3.1 Treiberobjekte

Folgende Objekttypen stehen in diesem Treiber zur Verfügung:

Treiberobjekttyp	Kanaltyp	Lesen	Schreiben	Unterstützte Datentypen	Beschreibung
SPS-Merker	8	X	X	*BOOL, SINT, USINT, BYTE, INT, UINT, WORD,*	***Achtung:** In zenon werden Werte immer gerundet im

Treiberobjekttyp	Kanaltyp	Lesen	Schreiben	Unterstützte Datentypen	Beschreibung
				DINT, UDINT, DWORD, REAL, STRING, LREAL, LWORD, LINT*, ULINT*,TOD, DATE, TIME*	*LREAL*-Format angezeigt.
Kommunikationsdetails	35	X	X	*BOOL, SINT, USINT, INT, UINT, DINT, UDINT, REAL, STRING*	Variablen für die statische Analyse der Kommunikation; wird zwischen Treiber und Runtime übertragen (nicht zur SPS). **Hinweis**: Die Adressierung und das Verhalten ist bei den meisten zenon Treibern gleich Weitere Informationen dazu finden Sie im Kapitel Kommunikationsdetails (Treibervariablen) (auf Seite 35).

Legende:

X: wird unterstützt

--: wird nicht unterstützt

KANALTYP

Der Begriff "**Kanaltyp**" ist die interne numerische Bezeichnung des Treiberobjekttyps. Diese wird auch für den erweiterten DBF Import/Export der Variablen verwendet.

"**Kanaltyp**" wird für den erweiterten CSV Import/Export der Variablen in der Spalte "**HWObjectType**" verwendet.

7.3.2 Zuordnung der Datentypen

Alle Variablen in zenon werden von IEC-Datentypen abgeleitet. In folgender Tabelle werden zur besseren Übersicht die IEC-Datentypen den Datentypen der Steuerung gegenübergestellt.

Steuerung	zenon	Datenart
BOOL (C1)	*BOOL*	8
BYTE (D1)	*BYTE*	22
USINT (C6)	*USINT*	9
SINT (C2)	*SINT*	10
WORD (D2)	*WORD*	23
UINT (C7)	*UINT*	2
INT (C3)	*INT*	1
UDINT (C8)	*UDINT*	4
DINT (C4)	*DINT*	3
ULINT (C9)	*ULINT*	27
LINT (C5)	*LINT*	26
REAL (CA)	*REAL*	5
LREAL (CB)	*LREAL*	6
STRING (D0)	*STRING*	12
DATE_NSEC (08)	*DATE*	18
TIME_NSEC (09)	*TIME*	17
DATE_AND_TIME_NSEC (0A)	*DATE_AND_TIME*	20
TIME_OF_DAY_NSEC (0B)	*TOD (Time of Day)*	19
DWORD (D3)	*DWORD*	24
LWORD (D4)	*LWORD*	25

DATENART

Der Begriff **Datenart** ist die interne numerische Bezeichnung des Datentyps. Diese wird auch für den erweiterten DBF Import/Export der Variablen verwendet.

Info

In der Spalte **Steuerung** ist der *Data Type Code* in Klammer (XX) angegeben.

7.4 Variablen anlegen durch Import

Variablen können auch mittels Variablenimport angelegt werden. Für jeden Treiber stehen XML- und DBF-Import zur Verfügung.

> **Info**
>
> Details zu Import und Export von Variablen finden Sie im Handbuch Import-Export (main.chm::/13028.htm) im Abschnitt Variablen (main.chm::/13045.htm).

7.4.1 XML Import

Beim XML- Import von Variablen oder Datentypen werden diese erst einem Treiber zugeordnet und dann analysiert. Vor dem Import entscheidet der Benutzer, ob und wie das jeweilige Element (Variable oder Datentyp) importiert werden soll:

- *Importieren*:
  Das Element wird neu importiert.
- *Überschreiben*:
  Das Element wird importiert und überschreibt ein bereits vorhandenes Element.
- *Nicht importieren*:
  Das Element wird nicht importiert.

Hinweis: Beim Import werden die Aktionen und deren Dauer in einem Fortschrittsbalken angezeigt. In der folgenden Dokumentation wird der Import von Variablen beschrieben. Datentypen werden analog dazu importiert.

VORAUSSETZUNGEN

Beim Import gelten folgende Bedingungen:

- **Abwärtskompatibilität**

  Beim XML Import/Export ist keine Abwärtskompatibilität gegeben. Daten aus älteren zenon Versionen können übernommen werden. Die Übergabe von Daten aus neueren Versionen an ältere wird nicht unterstützt.
- **Konsistenz**

Die zu importierende XML-Datei muss konsistent sein. Beim Import der Datei erfolgt keine Plausibilitätsprüfung. Weisen die importierten Daten Fehler auf, kann es zu unerwünschten Effekten im Projekt kommen.

Dies muss vor allem auch beachtet werden, wenn in einer XML-Datei nicht alle Eigenschaften vorhanden sind und diese dann durch Default-Werte ersetzt werden. Z. B.: Eine binäre Variable hat einen Grenzwert von *300*.

- **Struktur-Datentypen**

  Struktur-Datentypen müssen über die gleiche Anzahl von Strukturelementen verfügen. Beispiel: Ein Strukturdatentyp im Projekt hat 3 Strukturelemente. Ein gleichnamiger Datentyp in der XML-Datei hat 4 Strukturelemente. Dann wird keine der auf diesem Datentyp basierenden Variablen der Datei in das Projekt importiert.

> **Tipp**
>
> Weitere Informationen zum XML-Import finden Sie im Handbuch **Import - Export**, im Kapitel **XML-Import** (**main.chm::/13046.htm**).

7.4.2 DBF Import/Export

Daten können nach dBase exportiert und aus dBase importiert werden.

> **Info**
>
> Import und Export über CSV oder dBase unterstützt keine treiberspezifischen Variableneinstellungen wie z. B. Formeln. Nutzen Sie dafür den Export/Import über XML.

IMPORT DBF-DATEI

Um den Import zu starten:

1. führen Sie einen Rechtsklick auf die Variablenliste aus
2. wählen Sie in der Dropdownliste von **Erweiterter Export/Import** ... den Befehl **dBase importieren**
3. folgen Sie dem Importassistenten

Das Format der Datei ist im Kapitel Dateiaufbau beschrieben.

> **Info**
>
> Beachten Sie:
>
> - Treiberobjekttyp und Datentyp müssen in der DBF-Datei an den Zieltreiber angepasst werden, damit Variablen importiert werden.
> - dBase unterstützt beim Import keine Strukturen oder Arrays (komplexe Variablen).

EXPORT DBF-DATEI

Um den Export zu starten:

1. führen Sie einen Rechtsklick auf die Variablenliste aus
2. wählen Sie im Dropdownliste von **Erweiterter Export/Import** ... den Befehl **dBase exportieren...**
3. folgen Sie dem Exportassistenten

> **Achtung**
>
> DBF-Dateien:
>
> - müssen in der Benennung dem 8.3 DOS Format für Dateinamen entsprechen (8 alphanumerische Zeichen für Name, 3 Zeichen Erweiterung, keine Leerzeichen)
> - dürfen im Pfadnamen keinen Punkt (.) enthalten.
> Z. B. ist der Pfad *C:\users\Max.Mustermann\test.dbf* ungültig.
> Gültig wäre: *C:\users\MaxMustermann\test.dbf*
> - müssen nahe am Stammverzeichnis (Root) abgelegt werden, um die eventuelle Beschränkungen für Dateinamenlänge inklusive Pfad zu erfüllen: maximal 255 Zeichen

Das Format der Datei ist im Kapitel Dateiaufbau beschrieben.

> **Info**
>
> dBase unterstützt beim Export keine Strukturen oder Arrays (komplexe Variablen).

DATEIAUFBAU DER DBASE EXPORTDATEI

Für den Variablenimport und -export muss die dBaseIV-Datei folgende Struktur und Inhalte besitzen.

Achtung

dBase unterstützt keine Strukturen oder Arrays (komplexe Variablen).

DBF-Dateien müssen:

- in der Benennung dem 8.3 DOS Format für Dateinamen entsprechen (8 alphanumerische Zeichen für Name, 3 Zeichen Erweiterung, keine Leerzeichen)
- nahe am Stammverzeichnis (Root) abgelegt werden

STRUKTUR

Bezeichnung	Typ	Feldgröße	Bemerkung
KANALNAME	Char	128	Variablenname. Länge kann über den Eintrag **MAX_LAENGE** in der **project.ini** eingeschränkt werden.
KANAL_R	C	128	Ursprünglicher Name einer Variablen, der durch den Eintrag unter VARIABLENNAME ersetzt werden soll (Feld/Spalte muss manuell angelegt werden). Länge kann über den Eintrag **MAX_LAENGE** in der **project.ini** eingeschränkt werden.
KANAL_D	Log	1	Variable wird bei Eintrag *1* gelöscht (Feld/Spalte muss manuell angelegt werden).
TAGNR	C	128	Kennung. Länge kann über den Eintrag **MAX_LAENGE** in der **project.ini** eingeschränkt werden.
EINHEIT	C	11	Technische Maßeinheit
DATENART	C	3	Datentyp (z. B. Bit, Byte, Wort, ...) entspricht dem Datentyp.
KANALTYP	C	3	Speicherbereich in der SPS (z. B. Merkerbereich, Datenbereich, ...) entspricht Treiberobjekttyp.
HWKANAL	Num	3	Netzadresse
BAUSTEIN	N	3	Datenbaustein-Adresse (nur bei Variablen aus den Datenbereich der SPS)

Bezeichnung	Typ	Feldgröße	Bemerkung
ADRESSE	N	5	Offset
BITADR	N	2	Für Bit-Variablen: Bitadresse Für Byte-Variablen: 0=niederwertig, 8=höherwertig Für String-Variablen: Stringlänge (max. 63 Zeichen)
ARRAYSIZE	N	16	Anzahl der Variablen im Array für Index-Variablen ACHTUNG: Nur die erste Variable steht voll zur Verfügung. Alle folgenden sind nur über VBA oder den Rezeptgruppen Manager zugänglich
LES_SCHR	L	1	Lese-Schreib-Berechtigung 0: Sollwert setzen ist nicht erlaubt 1: Sollwert setzen ist erlaubt
MIT_ZEIT	L	1	Zeitstempelung in zenon (nur wenn vom Treiber unterstützt)
OBJEKT	N	2	Treiberspezifische ID-Nummer des Primitivobjekts setzt sich zusammen aus TREIBER-OBJEKTTYP und DATENTYP
SIGMIN	Floa t	16	Rohwertsignal minimal (Signalauflösung)
SIGMAX	F	16	Rohwertsignal maximal (Signalauflösung)
ANZMIN	F	16	technischer Wert minimal (Messbereich)
ANZMAX	F	16	technischer Wert maximal (Messbereich)
ANZKOMMA	N	1	Anzahl der Nachkommastellen für die Darstellung der Werte (Messbereich)
UPDATERATE	F	19	Updaterate für Mathematikvariablen (in sec, eine Dezimalstelle möglich) bei allen anderen Variablen nicht verwendet
MEMTIEFE	N	7	Nur aus Kompatibilitätsgründen vorhanden
HDRATE	F	19	HD-Updaterate für hist. Werte (in sec, eine Dezimalstelle möglich)
HDTIEFE	N	7	HD-Eintragtiefe für hist. Werte (Anzahl)
NACHSORT	L	1	HD-Werte als nachsortierte Werte
DRRATE	F	19	Aktualisierung an die Ausgabe (für zenon DDE-Server,

Bezeichnung	Typ	Feldgröße	Bemerkung
			in sec, eine Kommastelle möglich)
HYST_PLUS	F	16	Positive Hysterese; ausgehend vom Messbereich
HYST_MINUS	F	16	Negative Hyterese; ausgehend vom Messbereich
PRIOR	N	16	Priorität der Variable
REAMATRIZE	C	32	Name der zugeordnete Reaktionsmatrix
ERSATZWERT	F	16	Ersatzwert; ausgehend vom Messbereich
SOLLMIN	F	16	Sollwertgrenze Minimum; ausgehend vom Messbereich
SOLLMAX	F	16	Sollwertgrenze Maximum; ausgehend vom Messbereich
VOMSTANDBY	L	1	Variable vom Standby Server anfordern; der Wert der Variable wird im redundanten Netzwerkbetrieb nicht vom Server sondern vom Standby Server angefordert
RESOURCE	C	128	Betriebsmittelkennung. Freier String für Export und Anzeige in Listen. Länge kann über den Eintrag MAX_LAENGE in der **project.ini** eingeschränkt werden.
ADJWVBA	L	1	Nichtlineare Wertanpassung: *0*: Nichtlineare Wertanpassung wird verwendet *1*: Nichtlineare Wertanpassung wird nicht verwendet
ADJZENON	C	128	Verknüpftes VBA-Makro zum Lesen der Variablenwerte für die nichtlineare Wertanpassung.
ADJWVBA	C	128	Verknüpftes VBA-Makro zum Schreiben der Variablenwerte für die nichtlineare Wertanpassung.
ZWREMA	N	16	Verknüpfte Zählwert-Rema.
MAXGRAD	N	16	Maximaler Gradient für die Zählwert-Rema.

Achtung

Beim Import müssen Treiberobjekttyp und Datentyp in der DBF-Datei an den Zieltreiber angepasst werden, damit Variablen importiert werden.

GRENZWERTDEFINITION

Grenzwertdefinition für Grenzwert *1* bis *4*, oder Zustand *1* bis *4*:

Bezeichnung	Typ	Feldgröße	Bemerkung
AKTIV1	L	1	Grenzwert aktiv (pro Grenzwert vorhanden)
GRENZWERT1	F	20	technischer Wert oder ID-Nummer der verknüpften Variable für einen dynamischen Grenzwert (siehe VARIABLEx) (wenn unter VARIABLEx *1* steht und hier *-1*, wird die bestehende Variablenzuordnung nicht überschrieben)
SCHWWERT1	F	16	Schwellwert für den Grenzwert
HYSTERESE1	F	14	wird nicht verwendet
BLINKEN1	L	1	Blinkattribut setzen
BTB1	L	1	Protokollierung in CEL
ALARM1	L	1	Alarm
DRUCKEN1	L	1	Druckerausgabe (bei CEL oder Alarm)
QUITTIER1	L	1	quittierpflichtig
LOESCHE1	L	1	löschpflichtig
VARIABLE1	L	1	dyn. Grenzwertverknüpfung der Grenzwert wird nicht durch einen absoluten Wert (siehe Feld GRENZWERTx) festgelegt.
FUNC1	L	1	Funktionsverknüpfung
ASK_FUNC1	L	1	Ausführung über die Alarmmeldeliste
FUNC_NR1	N	10	ID-Nummer der verknüpften Funktion (steht hier -1, so wird die bestehende Funktion beim Import nicht überschrieben)
A_GRUPPE1	N	10	Alarm/Ereignis-Gruppe
A_KLASSE1	N	10	Alarm/Ereignis-Klasse
MIN_MAX1	C	3	Minimum, Maximum
FARBE1	N	10	Farbe als Windowskodierung

Bezeichnung	Typ	Feldgröße	Bemerkung
GRENZTXT1	C	66	Grenzwerttext
A_DELAY1	N	10	Zeitverzögerung
INVISIBLE1	L	1	Unsichtbar

Bezeichnungen in der Spalte Bemerkung beziehen sich auf die in den Dialogboxen zur Definition von Variablen verwendeten Begriffe. Bei Unklarheiten, siehe Kapitel Variablendefinition.

7.4.3 Import

VARIABLEN IMPORTIEREN

Führen Sie einen Rechtsklick auf den Treiber aus und wählen Sie aus dem Kontextmenu **Variable vom Treiber importieren...** Alternativ können Sie auch auf die entsprechende Schaltfläche in der Symbolleiste klicken, um den Import der Variablen zu starten.

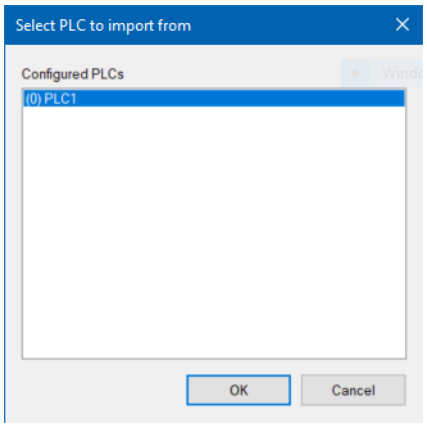

Wählen Sie die Verbindung zur Steuerung von der die Variablen online importiert werden sollen. Klicken Sie auf **OK**, um den Variablenauswahl Dialog zu öffnen.

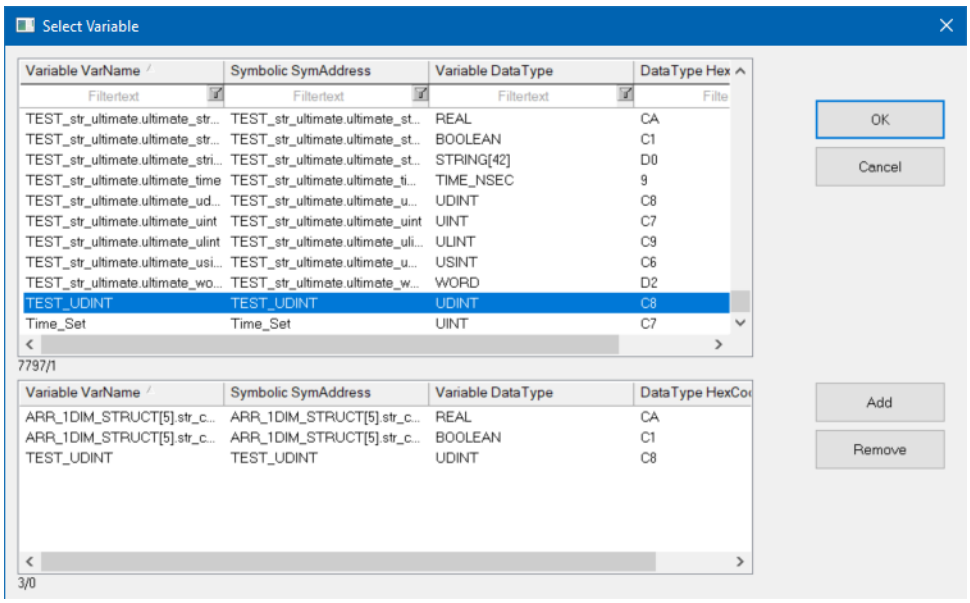

Spalte	Beschreibung
Variable VarName	Name der Variablen in zenon. Es wird der Name aus der Steuerung verwendet.
Symbolic SymAddress	Symbolische Adresse der Variable in zenon. Die symbolische Adresse der Variable wird aus der Steuerung gelesen.
Variable DataType	Datentyp der Variable in der Steuerung.
DataType HexCode	Der hexadezimale Code des Datentyp aus der Steuerung.

Fügen Sie die gewünschten Variablen durch selektieren und klicken auf **Add** der Auswahlliste hinzu.

Klicken Sie auf **OK**, um die ausgewählten Variablen in ihrem Projekt zu erstellen.

7.5 Kommunikationsdetails (Treibervariablen)

Das Treiberkit implementiert eine Reihe von Treibervariablen, welche in dem Treiberobjekttyp *Kommunikationsdetails* zusammengefasst sind. Diese sind unterteilt in:

- Information
- Konfiguration
- Statistik und
- Fehlermeldungen

Die Definitionen der im Treiberkit implementierten Variablen sind in der Importdatei **DRVVAR.DBF** verfügbar und können von dort importiert werden.
Pfad zur Datei: *%ProgramData%\COPA-DATA\zenon<Versionsnummer>\PredefinedVariables*

Hinweis: Variablennamen müssen in zenon einzigartig sein. Soll nach einem Import der Variablen vom Treiberobjekttyp *Kommunikationsdetails* aus **DRVVAR.DBF** ein erneuter Import durchgeführt werden, müssen die zuvor importierten Variablen umbenannt werden.

Info

Nicht jeder Treiber unterstützt alle Treibervariablen des Treiberobjekttyps *Kommunikationsdetails*.

Zum Beispiel:

- Variablen für Modem-Informationen werden nur von modemfähigen Treibern unterstützt.
- Treibervariablen für den Polling-Zyklus stehen nur für rein pollende Treiber zur Verfügung.
- Verbindungsbezogene Informationen wie **ErrorMSG** werden nur von Treibern unterstützt, die zu einem Zeitpunkt nur eine Verbindung bearbeiten.

INFORMATION

Name aus Import	Typ	Offset	Erklärung
MainVersion	*UINT*	0	Haupt-Versionsnummer des Treibers.
SubVersion	*UINT*	1	Sub-Versionsnummer des Treibers.
BuildVersion	*UINT*	29	Build-Versionsnummer des Treibers.
RTMajor	*UINT*	49	zenon Hauptversionsnummer
RTMinor	*UINT*	50	zenon Sub-Versionsnummer
RTSp	*UINT*	51	zenon Service Pack-Nummer
RTBuild	*UINT*	52	zenon Buildnummer
LineStateIdle	*BOOL*	24.0	TRUE, wenn die Modemleitung belegt ist.
LineStateOffering	*BOOL*	24.1	TRUE, wenn ein Anruf rein kommt.
LineStateAccepted	*BOOL*	24.2	Der Anruf wird angenommen.
LineStateDialtone	*BOOL*	24.3	Rufton wurde erkannt.

Name aus Import	Typ	Offset	Erklärung
LineStateDialing	*BOOL*	24.4	Wahl aktiv.
LineStateRingBack	*BOOL*	24.5	Während Verbindungsaufbau.
LineStateBusy	*BOOL*	24.6	Zielstation besetzt.
LineStateSpecialInfo	*BOOL*	24.7	Spezielle Statusinformation empfangen.
LineStateConnected	*BOOL*	24.8	Verbindung hergestellt.
LineStateProceeding	*BOOL*	24.9	Wahl ausgeführt.
LineStateOnHold	*BOOL*	24.10	Verbindung in Halten.
LineStateConferenced	*BOOL*	24.11	Verbindung im Konferenzmodus.
LineStateOnHoldPendConf	*BOOL*	24.12	Verbindung in Halten für Konferenz.
LineStateOnHoldPendTransfer	*BOOL*	24.13	Verbindung in Halten für Transfer.
LineStateDisconnected	*BOOL*	24.14	Verbindung beendet.
LineStateUnknow	*BOOL*	24.15	Verbindungszustand nicht bekannt.
ModemStatus	*UDINT*	24	Aktueller Modemstatus.
TreiberStop	*BOOL*	28	Treiber gestoppt Bei *Treiberstop*, hat die Variable den Wert *TRUE* und ein **OFF**-Bit. Nach dem Treiberstart, hat die Variable den Wert *FALSE* und kein **OFF**-Bit.
SimulRTState	*UDINT*	60	Informiert über Status der Runtime bei Treibersimulation.
ConnectionStates	*STRING*	61	Interner Verbindungsstatus des Treibers zur SPS. Verbindungszustände: *0:* Verbindung OK *1:* Verbindung gestört *2:* Verbindung simuliert Formatierung:

Name aus Import	Typ	Offset	Erklärung
			<Netzadresse>:<Verbindungszustand>;...;...; Eine Verbindung ist erst nach dem ersten Anmelden einer Variablen bekannt. Damit eine Verbindung im String enthalten ist, muss einmal eine Variable dieser Verbindung angemeldet worden sein. Der Zustand einer Verbindung wird nur aktualisiert, wenn eine Variable der Verbindung angemeldet ist. Ansonsten wird nicht mit der entsprechenden Steuerung kommuniziert.

KONFIGURATION

Name aus Import	Typ	Offset	Erklärung
ReconnectInRead	*BOOL*	27	Wenn TRUE, dann wird beim Lesen automatisch ein Neuaufbau der Verbindung durchgeführt.
ApplyCom	*BOOL*	36	Änderungen an den Einstellungen der seriellen Schnittstelle zuweisen. Das Schreiben auf diese Variable hat unmittelbar den Aufruf der Methode SrvDrvVarApplyCom zur Folge (aktuell ohne weitere Funktion).
ApplyModem	*BOOL*	37	Änderungen an den Modemeinstellungen zuweisen. Das Schreiben auf diese Variable hat unmittelbar den Aufruf der Methode SrvDrvVarApplyModem zur Folge. Diese schließt die aktuelle Verbindung und öffnet eine neue entsprechend den Einstellungen **PhoneNumberSet** und **ModemHwAdrSet**.
PhoneNumberSet	*STRING*	38	Telefonnummer, welche verwendet werden soll.
ModemHwAdrSet	*DINT*	39	Hardwareadresse, welche zu der Telefonnummer gehört.
GlobalUpdate	*UDINT*	3	Updatezeit in Millisekunden (ms).

Name aus Import	Typ	Offset	Erklärung
BGlobalUpdaten	*BOOL*	4	TRUE, wenn die Updatezeit global ist.
TreiberSimul	*BOOL*	5	TRUE, wenn der Treiber in Simulation ist.
TreiberProzab	*BOOL*	6	TRUE, wenn das Prozessabbild gehalten werden soll.
ModemActive	*BOOL*	7	TRUE, wenn das Modem bei diesem Treiber aktiv ist.
Device	*STRING*	8	Name der seriellen Schnittstelle oder Name des Modem.
ComPort	*UINT*	9	Nummer der seriellen Schnittstelle.
Baudrate	*UDINT*	10	Baudrate der seriellen Schnittstelle.
Parity	*SINT*	11	Parität der seriellen Schnittstelle.
ByteSize	*USINT*	14	Bitanzahl pro Zeichen der seriellen Schnittstelle. Wert = *0*, wenn der Treiber keine serielle Kommunikation herstellen kann.
StopBit	*USINT*	13	Anzahl der Stoppbits der seriellen Schnittstelle.
Autoconnect	*BOOL*	16	TRUE, wenn die Modemverbindung automatisch beim Lesen/Schreiben aufgebaut werden soll.
PhoneNumber	*STRING*	17	Aktuelle Telefonnummer.
ModemHwAdr	*DINT*	21	Hardwareadresse zur aktuellen Telefonnummer.
RxIdleTime	*UINT*	18	Wenn länger als diese Zeit in Sekunden (s) erfolgreich kein Datenverkehr stattfindet, wird die Modemverbindung beendet.
WriteTimeout	*UDINT*	19	Maximale Schreibdauer bei einer Modemverbindung in Millisekunden (ms).
RingCountSet	*UDINT*	20	So oft läutet ein hereinkommender Anruf, bevor dieser angenommen wird.
ReCallIdleTime	*UINT*	53	Wartezeit zwischen Anrufen in Sekunden

Name aus Import	Typ	Offset	Erklärung
			(s).
ConnectTimeout	*UINT*	54	Zeit in Sekunden (s) für Verbindungsaufbau.

STATISTIK

Name aus Import	Typ	Offset	Erklärung
MaxWriteTime	*UDINT*	31	Längste Zeit in Millisekunden (ms), die zum Schreiben benötigt wird.
MinWriteTime	*UDINT*	32	Kürzeste Zeit in Millisekunden (ms), die zum Schreiben benötigt wird.
MaxBlkReadTime	*UDINT*	40	Längste Zeit in Millisekunden (ms), die zum Lesen eines Datenblocks benötigt wird.
MinBlkReadTime	*UDINT*	41	Kürzeste Zeit in Millisekunden (ms), die zum Lesen eines Datenblocks benötigt wird.
WriteErrorCount	*UDINT*	33	Anzahl der Schreibfehler.
ReadSucceedCount	*UDINT*	35	Anzahl der erfolgreichen Leseversuche.
MaxCycleTime	*UDINT*	22	Längste Zeit in Millisekunden (ms), die zum Lesen aller angeforderten Daten benötigt wurde.
MinCycleTime	*UDINT*	23	Kürzeste Zeit in Millisekunden (ms), die zum Lesen aller angeforderten Daten benötigt wurde.
WriteCount	*UDINT*	26	Anzahl der Schreibversuche.
ReadErrorCount	*UDINT*	34	Anzahl der fehlerhaften Leseversuche.
MaxUpdateTimeNormal	*UDINT*	56	Zeit seit letzter Aktualisierung der Prioritätsgruppe **Normal** in Millisekunden (ms).
MaxUpdateTimeHigher	*UDINT*	57	Zeit seit letzter Aktualisierung der Prioritätsgruppe **Höher** in Millisekunden (ms).
MaxUpdateTimeHigh	*UDINT*	58	Zeit seit letzter Aktualisierung der Prioritätsgruppe **Hoch** in Millisekunden (ms).
MaxUpdateTimeHighest	*UDINT*	59	Zeit seit letzter Aktualisierung der Prioritätsgruppe **Höchste** in Millisekunden (ms).

Name aus Import	Typ	Offset	Erklärung
PokeFinish	*BOOL*	55	Geht für eine Abfrage auf *1*, wenn alle anstehenden Pokes ausgeführt wurden.

FEHLERMELDUNGEN

Name aus Import	Typ	Offset	Erklärung
ErrorTimeDW	*UDINT*	2	Zeit (in Sekunden seit 1.1.1970), wann der letzte Fehler auftrat.
ErrorTimeS	*STRING*	2	Zeit (in Sekunden seit 1.1.1970), wann der letzte Fehler als String auftrat.
RdErrPrimObj	*UDINT*	42	Nummer des PrimObjektes, als der letzte Lesefehler verursacht wurde.
RdErrStationsName	*STRING*	43	Name der Station, als der letzte Lesefehler verursacht wurde.
RdErrBlockCount	*UINT*	44	Anzahl der zu lesenden Blöcke, als der letzte Lesefehler verursacht wurde.
RdErrHwAdresse	*DINT*	45	Hardwareadresse, als der letzte Lesefehler verursacht wurde.
RdErrDatablockNo	*UDINT*	46	Bausteinnummer, als der letzte Lesefehler verursacht wurde.
RdErrMarkerNo	*UDINT*	47	Merkernummer, als der letzte Lesefehler verursacht wurde.
RdErrSize	*UDINT*	48	Blockgröße, als der letzte Lesefehler verursacht wurde.
DrvError	*USINT*	25	Fehlermeldung als Nummer.
DrvErrorMsg	*STRING*	30	Fehlermeldung als Klartext.
ErrorFile	*STRING*	15	Name der Fehlerprotokolldatei.

8 Funktion Treiberkommandos

Die zenon Funktion **Treiberkommandos** dient dazu, Treiber über zenon zu beeinflussen.
Mit einem Treiberkommando können Sie einen Treiber:

- starten
- stoppen
- in einen bestimmten Treibermodus versetzen
- zu bestimmten Aktionen veranlassen

Hinweis: Dieses Kapitel beschreibt Standardfunktionalitäten, die für die meisten zenon Treiber gültig sind.
Nicht alle hier beschriebenen Funktionalitäten stehen für jeden Treiber zur Verfügung. Zum Beispiel enthält ein Treiber, der laut Datenblatt keine Modemverbindung unterstützt, auch keine Modem-Funktionalitäten.

> **Achtung**
>
> Die zenon Funktion **Treiberkommandos** ist nicht ident mit den Treiberkommandos, die bei Energy-Treibern in der Runtime ausgeführt werden können!

PROJEKTIERUNG DER FUNKTION

Die Projektierung erfolgt über die Funktion **Treiberkommandos**.
Um die Funktion zu projektieren:

1. Legen Sie im zenon Editor eine neue Funktion an.

Der Dialog zur Auswahl einer Funktion wird geöffnet.

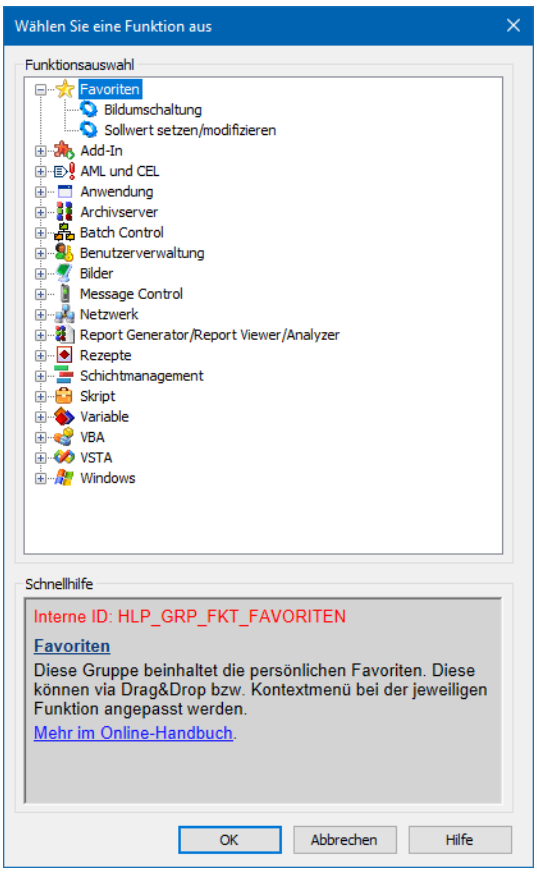

2. Navigieren Sie zum Knoten **Variable.**
3. Wählen Sie den Eintrag **Treiberkommandos**.

   Der Dialog zur Konfiguration wird geöffnet.

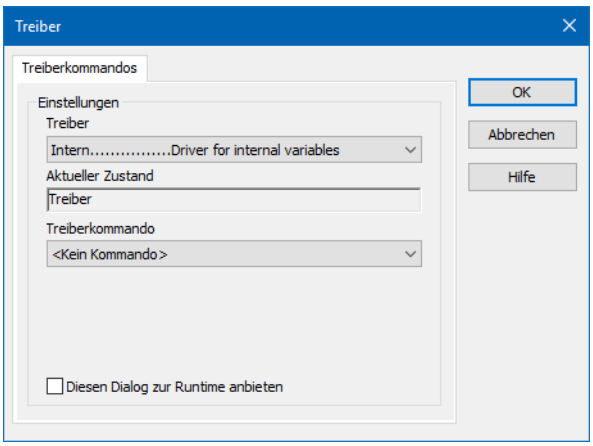

4. Wählen Sie den gewünschten Treiber und das benötigte Kommando aus.
5. Schließen Sie den Dialog mit Klick auf **OK** und stellen Sie sicher, dass die Funktion in der Runtime ausgeführt wird.
   Beachten Sie die Hinweise im Abschnitt **Funktion Treiberkommandos im Netzwerk**.

DIALOG TREIBERKOMMANDOS

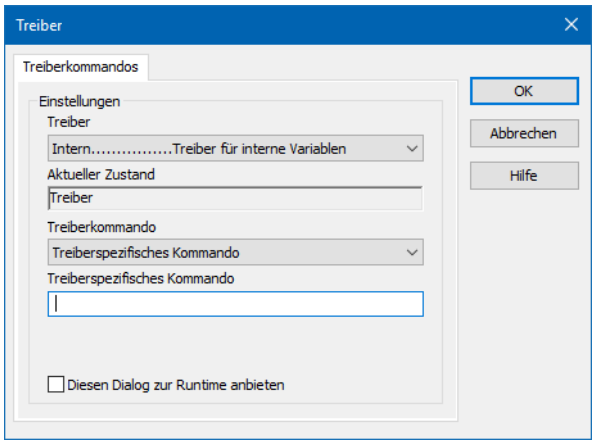

Option	Beschreibung
Treiber	Auswahl des Treibers aus der Dropdownliste. Diese enthält alle im Projekt geladenen Treibern.
Aktueller Zustand	Fixer Eintrag, der vom System gesetzt wird. In aktuellen Versionen ohne Funktion.
Treiberkommando	Auswahl des gewünschten Treiberkommandos aus Dropdownliste. Details zu den konfigurierbaren Treiberkommandos siehe Abschnitt **Verfügbare Treiberkommandos**.
Treiberspezifisches Kommando	Eingabe eines für den gewählten Treiber spezifischen Kommandos. **Hinweis:** Nur verfügbar, wenn für die Option **Treiberkommando** der Eintrag *Treiberspezifisches Kommando* gewählt wurde.
Diesen Dialog zur Runtime anbieten	Konfiguration, ob die Konfiguration in der Runtime geändert werden kann: ▸ *Aktiv*: Dieser Dialog wird in der Runtime vor dem Ausführen der Funktion geöffnet. Die Konfiguration kann damit in der Runtime vor der Ausführung noch geändert werden. ▸ *Inaktiv*: Die Editor-Konfiguration wird in der Runtime beim Ausführen der Funktion angewendet. Default: *inaktiv*

DIALOG BEENDEN

Option	Beschreibung
OK	**Übernimmt Einstellungen und schließt den Dialog.**
Abbrechen	Verwirft alle Änderungen und schließt den Dialog.
Hilfe	Öffnet die Online-Hilfe.

VERFÜGBARE TREIBERKOMMANDOS

Diese Treiberkommandos stehen - abhängig vom gewählten Treiber - zur Verfügung:

Treiberkommando	Beschreibung
<Kein Kommando>	Es wird kein Kommando gesendet. Damit kann auch ein bereits bestehendes Kommando aus einer projektierten Funktion entfernt werden.
Treiber starten (Onlinemodus)	Treiber wird neu initialisiert und gestartet. **Hinweis:** Wenn der Treiber bereits gestartet wurde, muss er gestoppt werden. Erst dann kann der Treiber wieder neu initialisiert und gestartet werden.
Treiber stoppen (Offlinemodus)	Treiber wird angehalten, es werden keine neuen Daten angenommen. **Hinweis:** Ist der Treiber im Offline-Modus, erhalten alle Variablen, die für diesem Treiber angelegt wurden, den Status *Abgeschaltet* (*OFF*; Bit *20*).
Treiber in Simulationsmodus	Treiber wird in den Simulationsmodus gesetzt. Die Werte aller Variablen des Treibers werden vom Treiber simuliert. Es werden keine Werte von der angeschlossenen Hardware (z. B. SPS, Bussystem, ...) angezeigt.
Treiber in Hardwaremodus	Treiber wird in den Hardwaremodus gesetzt. Für die Variablen des Treibers werden die Werte von der angeschlossenen Hardware (z. B. SPS, Bussystem, ...) angezeigt.
Treiberspezifisches Kommando	Eingabe eines treiberspezifischen Kommandos. Öffnet Eingabefeld für die Eingabe eines Kommandos.
Treiber Sollwertsetzen aktivieren	Sollwert setzen auf Treiber ist möglich.
Treiber Sollwertsetzen deaktivieren	Sollwert setzen auf Treiber wird verhindert.

Treiberkommando	Beschreibung
Verbindung mit Modem aufbauen	Verbindung aufbauen (für Modem-Treiber). Öffnet Eingabefelder für Hardware-Adresse und Eingabe der zu wählenden Nummer.
Verbindung mit Modem trennen	Verbindung beenden (für Modem-Treiber).
Treiber in Simulationsmodus zählend	Treiber wird in den zählenden Simulationsmodus gesetzt. Alle Werte werden mit *0* initialisiert und in der eingestellten Updatezeit jeweils um *1* bis zum Maximalwert inkrementiert und beginnen dann wieder bei *0*.
Treiber in Simulationsmodus statisch	Es wird keine Kommunikation zur Steuerung aufgebaut. Alle Werte werden mit *0* initialisiert.
Treiber in Simulationsmodus programmiert	Die Werte werden von einem frei programmierbaren Simulationsprojekt berechnet. Das Simulationsprojekt wird mit der zenon Logic Workbench erstellt und läuft in der zenon Logic Runtime ab.

FUNKTION TREIBERKOMMANDOS IM NETZWERK

Wenn sich der Rechner, auf dem die Funktion **Treiberkommandos** ausgeführt wird, im zenon Netzwerk befindet, werden zusätzlich weitere Aktionen ausgeführt:

- Ein spezielles Netzwerkkommando wird vom Rechner zum Server des Projekts gesendet. Dieser führt dann die gewünschte Aktion auf seinem Treiber aus.
- Zusätzlich sendet der Server das gleiche Treiberkommando zum Standby des Projekts. Der Standby führt die Aktion auch auf seinem Treiber aus.

Dadurch ist gewährleistet, dass Server und Standby synchronisiert sind. Dies funktioniert nur, wenn Server und Standby jeweils eine funktionierende und unabhängige Verbindung zur Hardware haben.

9 Fehleranalyse

Sollte es zu Kommunikationsproblemen kommen, bietet dieses Kapitel Hilfe, um den Fehler zu finden.

9.1 Analysetool

Alle zenon Module wie z. B. Editor, Runtime, Treiber, usw. schreiben Meldungen in eine gemeinsame LOG-Datei. Um sie korrekt und übersichtlich anzuzeigen, benutzen Sie das Programm Diagnosis Viewer (main.chm::/12464.htm), das mit zenon mitinstalliert wird. Sie finden es unter **Start/Alle Programme/zenon/Tools 8.10 -> Diagviewer.**

zenon Treiber protokollieren alle Fehler in LOG-Dateien. LOG-Dateien sind Textdateien mit einer speziellen Struktur. Der Standardordner für die LOG-Dateien ist der Ordner **LOG** unterhalb des Ordners **ProgramData**, zum Beispiel:

%ProgramData%\COPA-DATA\LOG.

Achtung: Mit den Standardeinstellungen zeichnet ein Treiber nur Fehlerinformationen auf. Mit dem Diagnosis Viewer kann bei den meisten Treibern die Diagnose-Ebene auf „Debug" und „Deep Debug" erweitert werden. Damit protokolliert der Treiber auch alle anderen wesentlichen Aufgaben und Ereignisse.

Im Diagnosis Viewer kann man auch:

- neu erstellte Einträge in Echtzeit mitverfolgen
- die Aufzeichnungseinstellungen anpassen
- den Ordner, in dem die LOG-Dateien gespeichert werden, ändern

Hinweise:

1. Der Diagnosis Viewer zeigt alle Einträge in UTC (Koordinierter Weltzeit) an und nicht in der lokalen Zeit.
2. Der Diagnosis Viewer zeigt in seiner Standardeinstellung nicht alle Spalten einer LOG-Datei an. Um mehr Spalten anzuzeigen, aktivieren Sie die Eigenschaft **Add all columns with entry** im Kontextmenü der Spaltentitel.
3. Bei Verwendung von reinem **Error-Logging** befindet sich eine Problembeschreibung in der Spalte **Error text**. In anderen Diagnose-Ebenen befindet sich diese Beschreibung in der Spalte **General text**.
4. Viele Treiber zeichnen bei Kommunikationsprobleme auch Fehlernummern auf, die die SPS ihnen zuweist. Diese werden in **Error text** und/oder **Error code** und/oder **Driver error parameter(1** und **2)** angezeigt. Hinweise zur Bedeutung der Fehlercodes erhalten Sie in der Treiberdokumentation und der Protokoll/SPS-Beschreibung.
5. Stellen Sie am Ende Ihrer Tests den Diagnose-Level von **Debug** oder **Deep Debug** wieder zurück. Bei **Debug** und **Deep Debug** fallen beim Protokollieren sehr viele Daten an, die auf der Festplatte gespeichert werden und die Leistung Ihres Systems beeinflussen können. Diese werden auch nach dem Schließen des Diagnosis Viewers weiter aufgezeichnet.

> **Achtung**
>
> Unter Windows CE werden aus Ressourcegründen Fehler standardmäßig nicht protokolliert.

Weitere Informationen zum Diagnosis Viewer finden Sie im Handbuch Diagnosis Viewer (main.chm::/12464.htm).

9.2 Checkliste

ALLGEMEINE FEHLERSUCHE

Überprüfen Sie bei Fehlern:

- Ist die Steuerung an die Stromversorgung angeschlossen?
- Analyse mit Hilfe des **Diagnose Viewers** (auf Seite 47):
  -> Welche Meldungen werden angezeigt?
- Sind die Teilnehmer im **TCP/IP**-Netz verfügbar?
- Kann die Steuerung über den Befehl *Ping* erreicht werden?

  Ping: **Kommandozeile öffnen, ping <IP-Adresse> (z. B.: ping 192.168.0.100) -> Taste Eingabe drücken.**

  Kommt eine Antwort mit Zeitangabe?
- Kann die Steuerung auf dem entsprechenden Port über *Telnet* erreicht werden?

  Telnet: **Kommandozeile öffnen, telnet <IP-Adresse Port-Nummer> eingeben (z. B. telnet 192.168.0.100 44818) -> Taste Eingabe drücken .**

  Wird der Bildschirm schwarz, konnte eine Verbindung aufgebaut werden.
- Wird für die Verbindung von Steuerung und PC das korrekte, vom Hersteller empfohlene Kabel verwendet?
- Wurde die Netzadresse in den Adresseigenschaften der Variable korrekt eingestellt?
  - Stimmt die Adressierung mit der Konfiguration im Treiberdialog überein?
  - Entspricht die Netzadresse der Adresse der Zielstation?
- Wird in der Variable der richtige Objekttyp/Datentyp verwendet?

  Beispiel: Kommunikationsdetails (Treibervariablen) sind reine Statistikvariablen und kommunizieren nicht mit der Steuerung. (Siehe Kapitel Treibervariablen (auf Seite 35).)
- Stimmt die Symboladresse der Variable mit der in der Steuerung überein?

zenon Treiber protokollieren alle Fehler in LOG-Dateien. LOG-Dateien sind Textdateien mit einer speziellen Struktur. Der Standardordner für die LOG-Dateien ist der Ordner **LOG** unterhalb des Ordners **ProgramData**, zum Beispiel:

%ProgramData%\COPA-DATA\LOG.

Achtung: Mit den Standardeinstellungen zeichnet ein Treiber nur Fehlerinformationen auf. Mit dem Diagnosis Viewer kann bei den meisten Treibern die Diagnose-Ebene auf „Debug" und „Deep Debug" erweitert werden. Damit protokolliert der Treiber auch alle anderen wesentlichen Aufgaben und Ereignisse. Weitere Informationen zum Diagnosis Viewer finden Sie im Handbuch Diagnosis Viewer (main.chm::/12464.htm).

Für die weitere Fehleranalyse werden benötigt:

- die Projektsicherung
- LOG-Dateien

Senden Sie diese nach Rücksprache mit dem Kundendienst an Ihren zuständigen Support.

MANCHE VARIABLEN MELDEN INVALID

- INVALID Bits beziehen sich immer auf eine Netzadresse.
- Mindestens eine Variable der Netzadresse ist gestört.
- -->Prüfen Sie die Ausgaben in der Log Datei, werden nicht bekannte Symbole gemeldet?

WERTE WERDEN NICHT ANGEZEIGT, ZAHLENWERTE BLEIBEN LEER

Treiber läuft nicht. Überprüfen Sie die:

- Installation von zenon
- Installation des Treibers
- Installation aller Komponenten
  -> Achten Sie auf Fehlermeldungen beim Start der Runtime.

VARIABLEN WERDEN MIT BLAUEM PUNKT ANGEZEIGT

Die Kommunikation im Netzwerk ist gestört:

- Bei einem Netzwerkprojekt:
  Läuft das Netzwerkprojekt auch auf dem Server?
- Bei einem Standalone-Projekt oder Netzwerkprojekt, das auf dem Server läuft:
  Deaktivieren Sie die Eigenschaft **Nur von Standby Server anfordern** im Knoten **Treiber Anbindung/Adressierung**.

WERTE WERDEN FALSCH ANGEZEIGT

Überprüfen Sie die Angaben zur Berechnung im Knoten **Wertberechnung** der Variablen-Eigenschaften?

Überprüfen Sie den Datentyp der Variable, stimmt dieser mit dem in der Steuerung überein?

TREIBER FÄLLT SPORADISCH AUS

Analyse mit Hilfe des **Diagnose Viewers** (auf Seite 47):
-> Welche Meldungen werden angezeigt?